紀元節
京城日報
朝夕刊共十二頁
定價一部金六錢　一箇月金一圓廿錢　郵税一箇月金十五錢　外國送り郵税共一箇月金四圓
廣告掲載料 活字詰 一行 一圓五十錢
編輯兼發行人　印刷人
京城府太平通一丁目三十一番地　京城日報社

重慶の抗戰陣衞 内部紛爭激化す
直系、非直系が猜疑相剋

【上海十日同盟】國共衝突で抗戰陣營に一大亀裂を生ずるや重慶政權の内部に於ける直系、非直系の抗爭は俄に激化し、孫科、馮玉祥、于右任、楊森等の四川土着派の省主席排斥運動は漸次表面化しつゝある、又湖北においては第六戰區司令長官陳誠と第五戰區司令長官李宗仁の間に軍の指揮權を繞つて反目を來してゐるので、重慶軍事委員會は李宗仁を安徽省に移し、陳誠をして湖北全省の軍務を統轄せしめんと頻りに李の諒解を求めてゐるが、裏面には廣西派排斥の魂膽が潜んでゐるので双方の間に一悶着を起しかねまじき形勢である、一方蔣介石は廣西土着派の巨頭李濟深の廣東、廣西における軍事最高指揮權を剝奪せんと工作を進めてをり、重慶抗戰陣營は今や同僚相互に猜疑相剋する深刻なる情勢を孕みつゝある

共[illegible]又も吠ゆ

【[illegible]同盟】江南新四軍事件で激化した國共相剋の[illegible]されてゐる折柄、[illegible]によれば中共側では重慶に[illegible]世界を震動せる「皖南慘變」なる小冊子に引續き又も「皖南新四軍慘被殲滅の眞相」と題するパンフレットを印刷配布してゐる、このパンフレットは重慶が現在その統制下にある言論機關を動員して行つてゐる反共宣傳に對抗して共產黨側より觀た新四軍事件の經過を論じて重慶側の態度を痛罵すると同時に、今次の事件は蔣自反共派が豫てより企んでゐた大規模な陰謀に過ぎず、全面的な反共の第一步であるとして强硬なる決意を示してゐる

迷夢漸く醒む
新四軍續々我に投降

【上海十日同盟】新四軍江南部隊は重慶軍に追はれ我軍の警備地區に右往左往してゐるが、最近新四軍第三支隊呉大隊長以下七十三名は多數の小銃彈藥をもつて金壇(鎭江南方)の我が警備部隊に投降歸順を申出で來た、この外にも新四軍の我が軍に歸順し來るもの續出してゐる、新四軍の我が軍の歸順は一見奇異な印象を與へるが、右歸順部隊は過般の新四軍事件から漸く共產軍の主義主張に幻滅を感じ來つたもので我が軍に歸順し來つたものである

蕪湖 遊擊枝隊歸順

【南京十日同盟】蕪湖東南方地區に於て蠢動中だつた皖南遊擊枝隊長洪嘉金は、過般太平附近で激戰された國共兩軍の同志打ちを見て翻然抗日の迷夢より醒め、部下四百三十二名と共に機關銃、小銃二百九十三、彈藥二十一、迫擊砲多數を携行九日蕪湖に來降、我が軍に歸順した、同部隊は國民政府綏靖軍江中地區部隊に編入され和平建國の[illegible]

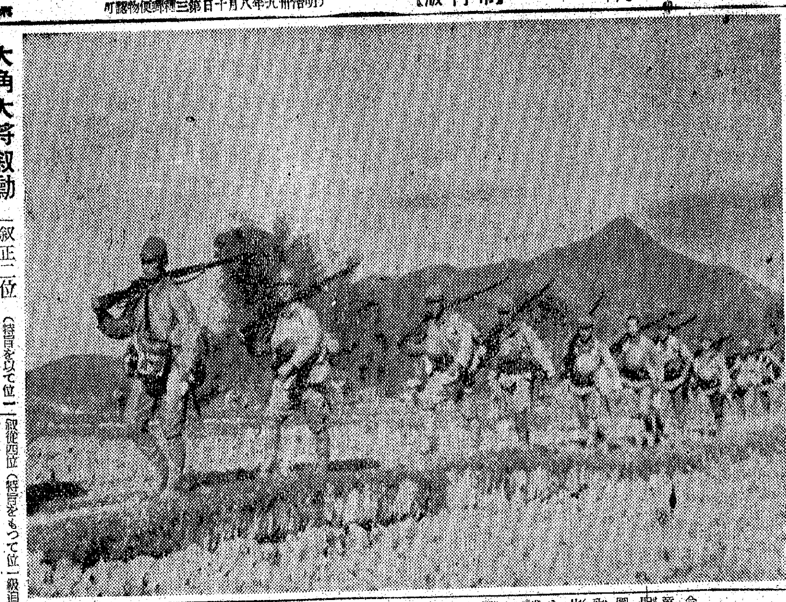

南支戰線に敗敵を追つて猛進擊の皇軍

ソ聯軍事顧問 大擧重慶引揚げ
蔣逆、正に泣面に蜂

【上海十日同盟】當地に達した情報によれば重慶政權は新四軍事件以來全面的對立の危機に直面した國共關係の收拾に躍起となつてゐる折柄、數日前在重慶のソ聯軍事顧問廿五名が突如重慶を去り空路モスコーに歸還し重慶側に異常な衝動を與へてゐる、新四軍事件に對する[illegible]パニウシキン・ソ聯大使の[illegible]申入れと相俟つて今回の顧問大擧引揚げは國共問題を繞る國際[illegible]の微妙なる關係を示唆するものとして極めて注目される

總督府紀元節式

今十一日は聖戰下五度目に迎へる意義一入深き紀元の佳節である、東亞共榮圏の建設も着々進捗し一方皇國一致の國内新體制は政治、經濟、文化の諸部門に亘り遺憾なく戰時的編成を了し、將に來らんとする一層深刻かつ嚴烈なる國際情勢に對處せんとしてゐる折柄、ことに建國の歷史的記念日を迎へて一億國民の感慨は頗る深いものがある、この日半島は津々浦々に二千三百萬民衆が國旗を掲げて佳節を壽ぎ建國の精神を偲ぶ同胞相和すると共に我國體の大理想たる八紘一宇の御精神の顯揚に邁進の決意を新たにすることになつた
總督府では午前八時五十分正面玄關前に全職員參列のもとに奉祝式を擧行、終つて同九時廿分第一會議室において有位有勳の總督府職員、在城第一次所屬官署の長、勅任官、同待遇者、朝鮮神宮宮司、中樞院參議、朝鮮貴族、また同九時三十分から總督府判任官、囑託の順序で紀元節式を擧行、閉式後一同大ホールで[illegible]に相應しく紀元の佳節を壽ぐことになつてゐる

戸毎に國旗！肇國の精神顯揚

十六年度追加豫算 十一億三千餘萬圓
きのふ衆議院に提出

【東京電話】大政翼贊會の國庫補助金及び小學校教員、警官、地方吏員の戰時手當等其他追加の問題でその成行きを注目されてゐた昭和十六年度一般會計及特別會計追加豫算案は十日閣議で一應内定した内容を河田藏相より近衞首相の私邸に報告、院内閣議で正式に決定し同七時廿分臨時閣議で[illegible]、十六年度一般會計追加豫算總額は實に十一億三千餘萬圓で右は同夜直ちに上奏御裁可を仰ぎ衆議院に提出、十一日の[illegible]されることとなつた、右追加豫算中主なる項目、取扱方針は左の如くである
一、昭和十六年度追加豫算案に計上すべき各項目
一、翼贊會に對する國庫補助金は八百萬圓を昭和十六年度追加豫算に計上するとともに十六年度二月分は昭和十五年度追加豫算に計上すること
一、小學校教員に對する臨時手當及び師範學校生徒に對する給費はこれを全額國庫負擔とし之に要する經費はこれを昭和十六年度追加豫算中に計上すること
一、警察官、郡町村吏員に對する臨時手當については更に研究の上必要あらば第二豫備金支出を考慮すること

追加豫算内容

【東京電話】十六年度一般會計追加豫算(第一號)に關しては十日閣議で決定した如く院に提出した十六年度一般會計追加豫算(第一號)は[illegible]十六年度一般會計豫算の總額は[illegible]歳出總額十一億三千百八十四萬九千圓の巨額に上つた、なほこれが財源は普通歳入七百十九萬六千圓を除き殘る十一億二千四百六十五萬二千圓は公債金によることとなつてゐる

△一般會計(單位千圓)

‖歳入‖

經常部	一、一三三一、八四九
臨時部 普通歳入	七、一九六
公債金	一、一二四、六五三

‖歳出‖

經常部	三一三、五一八
臨時部	八一八、三三〇

計 一、一三三一、八四九

右昭和十六年度歳出追加豫算を各省別内譯は
外務省 七、一八九▲内務省 一四、二〇六▲大藏省 一三七、四六〇▲陸軍省 三二、一七〇▲海軍省 三〇八、九五一▲司法省 一、七二七▲文部省 五三、八二八▲農林省 七七、一〇〇▲商工省 五〇、八四〇四▲遞信省 一六、七二九▲拓務省 五、〇〇三▲厚生省 七、一〇四

△特別會計
各特別會計昭和十六年度歳出追加豫算
國債整理基金 一七▲國債整理基金 一、一二、一九三▲公債賣金 五六、一七八▲一九九▲金貨 六、
〇五三▲政府出資 七九、〇九三▲東局 八二七▲鐵道 八六二七▲造兵廠 八七九、九一六▲陸軍製絨廠 七、八四八▲海軍工廠資金 一六三、三七二▲海軍火藥廠 五八、一〇二▲海軍燃料廠 二〇、三八九▲帝國大學 三、八八五▲官立大學 一四三▲學校及圖書館 四二、〇四八▲米穀需給調節 四二、〇四八▲農業保險 四九一▲損害保險 國營保險 一六七、四九二▲通信事業 勞務調定 二、八三九▲朝鮮總督府 一五、八五一▲台灣總督府 五、八八一▲台灣官設鐵道 七▲樺太總督府 三七八▲南洋廳 六三八▲外に臨時軍事費特別會計 一七〇、〇〇〇

順調に進行
昨日の貴衆兩院議事

【東京電話】愈よ第四週に入つた議會は翼贊會の[illegible]問題が八日の衆議院豫算總會によつて一應解決し、八百萬圓の翼贊會政府補助金問題も九日の翼贊會局長と議員倶樂部理事との懇談で[illegible]となり、翼贊會問題は一應解決の見透しがつくに至つた
衆議院は十日[illegible]本會議なく委員會は國防保安法、議員任期延長の三大法案を貴族院に送附した後で極めて閑散で、午前十時より決算、請願、[illegible]各委員會が開かれたのみ、かくて衆議院は既に峠を越した
一方貴族院は午前十時九分より本會議を開き[illegible]より報告あり、次いで[illegible]分與法改正、[illegible]等の政府提出案を各上程、一讀會の後委員長を指名し委員會に附託して散會、[illegible]豫算總會は[illegible]とになつてゐる、[illegible]しばし休みの形である

貴院に假議長
正副兩議長病氣

【東京電話】貴族院では議長松平賴壽伯が病氣引籠中であり、議長の職務を代行する副議長佐々木行忠侯も風邪氣味のため萬一公務に支障ある場合を慮り、先例により假議長を設置することとなり、十日午前九時半院内議長室に各派交渉會を開き、正式に[illegible]日の本會議で佐々木議長より假議長候補者の件を諮り異議なく議長一任に決定したので、今後は佐々木副議長故障の場合は假議長が指名し代行せしめることとなつた、而して假議長としては公爵德川圀順公が指名されることとなつてゐる

經濟危機に瀕す
蔣政權重要會議を開催

【上海十日同盟】最近奧地方面は米穀その他の原因で買溜め、商品の買惜み等が行はれ未曾有の經濟危機に瀕してゐると傳へられるが、九日當地に達した重慶電によれば蔣政權は戰時經濟の强化▲物價の調整▲通貨の安定▲生產擴充を目指して九日より行政院經濟會議を開催、蔣介石が議長となり孔祥熙、財政、軍事、經濟、交通、農林各部長以下軍、經濟、金融界代表多數參集して重要協議を行つた、右はカリー米國特使の來訪直後ではあり重慶當局は會議の成果に多大の希望を繋いでゐる模樣である

半島でも實施の勞務手帖法
衆院委員會で討論

【東京支社電話】十日衆議院の國民勞務手帖法案委員會に於ける質問者は松尾、吉田の二氏、政府側は金光厚相缺席のため[illegible]其他の委員が出席、主なる問答左の如し
松尾氏 十四歳より六十歳までの男子だけで婦女子には必要なしと認められるか
政府側 婦女子にはその他の方法で移動を防止する、なほ勞務手帖法は本人の[illegible]を添付して詐欺其他の事故を防止する
吉田氏 勞務者として勞働者とせぬ理由如何
政府側 勞働者のみではなく技術者も含まれてゐる
吉田氏 勞務者の移動を根本的に防ぐには、生活の安定即ち生計費と自衛の安定賃金制を確立する必要があると思ふが如何
政府側 適正賃銀を得るためには賃銀統制令に準據して目下研究中であるが、なかなか困難である
吉田氏 悪質の雇主のため勞務者が一生釘づけにされる虞がある
政府側 この法案は機械製造工業、鑛山などのやうな男子工業における勞務者移動を防止し生產力擴充を目的としてゐるから、勞務者に多少の不自由あるは國家のため忍んで貰はねばならぬ、しかし惡質雇主に對しては職業紹介所長が調停に立つことになつてをり、またそのやうなことのないやう努力する
吉田氏 手帖交付の際手數料は取らぬか、手帖の所有權は誰にあるか
政府側 手數料は取らぬ、公有即ち政府にある
以上の問答によつて判明するやうに勞務手帖法は純然たる戰時立法であるが、この法律は半島においても内地同樣の内容を盛つて實施されることになつてゐる、半島の勞働者の需給狀況は内地よりも比較的には逼迫してゐないが、半島の兵站基地としての任務を果すためには當然執らねばならぬ制度である

經濟法規違反の不心得者に嚴罰
秋山刑事局長方針説明

【東京電話】總動員法及び輸出入臨時措置法の改正による經濟統制違反に關する罰則强化はいよいよ今議會で實施されるが、秋山司法省刑事局長は十日午後の衆議院[illegible]委員會において高橋英次氏の質問に左の如く答辯して、闇取引による經濟違反者を嚴罰に處して經濟違反の風を完全に一掃せんとする當局の意圖を明確にした
經濟事犯取締の根本方針については先づ法令の趣旨を國民一般に理解せしめるといふことが極めて必要と思ふ、而して統制經濟が現下の社會情勢から鑑みてどうしても必要だといふことを國民の頭に充分に理解させ、國民の行くやうにすることが極めて大切なことと考へてゐる、違反事件の處理については惡質のもの又重大な事犯の檢擧に重點を置いてこれを嚴罰することによつて防止するといふ考へ方である、なほ法令を知らなかつたとか或は生活問題のためやむを得ず犯したとかその他情狀酌量すべきものについては出來るだけ寛大な態度をもつてこれに臨むといふ方針である、罰則の强化等も考へてゐるがこれは必ずしも違反者を嚴罰にしようといふ方針からやるのではない
罰則を强化 することによつて法律を蔑視する例へば罰金が五千圓であれば一萬圓儲ければ五千圓得になる、罰金五十圓になつても尚五千圓餘る、即ち罰金をくびにかけて、言ひかへれば法律を蔑視して違反するやうなものについてはこれを嚴罰にしようといふ考へである

二法律案可決

【東京電話】昭和十二年法律第九十二號(輸出入品等に關する臨時措置に關する件)中改正及び商工會議所法第十四號の臨時特令に關する法律案の二件は十日午前十時開會の衆議院臨時資金調整法委員會で、原案通り可決した

けふの兩院

紀元節につき貴、衆兩院とも休み

佛海相副總理就任

【ヴイシー九日同盟】ダルラン海相は九日正式に副總理に就任し外相、海相を兼任することとなつた

横濱市長に半井氏

【横濱電話】横濱後任市長には前大阪府知事半井清氏を推薦することに決定した、横濱市會では十日午後四時から市會議場において選擧市會を開會、採決の結果半井氏に決定、同氏の應諾を得て、直ちに十六代横濱市長が決定された

‖人‖

◇三輪[illegible]次郎氏(京畿道防護課長)新任挨拶のため十日來社
◇松下三代吉氏(永登浦署長)同上
◇高橋東大門署警部補、松尾同、吉井教習所教官 同上
◇[illegible]原鍾路署警部、西原西大門署同、松尾道外事課警部補 同上
◇丸茂騰平氏(天津市顧問)十日入城、同上
◇利根忠隆重砲大佐 同上
◇野口謙吉氏(春川警察署長)新任挨拶に十日來社、十四日午後零時五分[illegible]赴任
◇矢本正平氏(高等法院判事)新任挨拶のため十日來社
◇松田令輔氏(奉天[illegible]次長)九日入城、朝鮮ホテル
◇前田昇氏(陸軍[illegible]少將)十日入城、朝鮮ホテル
◇日名子實三氏(彫刻家)十日朝新京より内地歸還の途次入城、不知火へ
◇松本[illegible]少將同上、不知火へ

大角大將叙勳

【東京電話】畏き邊りでは大角大將殉職を聞召され大將が終生我海軍にあつて勲功顯著なるを聞召され十日左の如く勲記に叙位の御沙汰あらせられた
海軍大將從二位勲一等功五級 男爵 大角岑生
授旭日桐花大綬章
故海軍大將從二位勲一等功五級 男爵 大角岑生
叙正二位(特旨を以て位一級陞叙せらる)

須賀中將以下叙位の御沙汰

【東京電話】畏き邊りでは大角大將と共に南支で殉職した須賀中將以下に對し十日更に左の如く叙位の御沙汰あらせられた、なほ角田、白濱、立見の三大佐は一旦從五位に叙せられ更に特旨を以て位一級を追陞せられてゐる
海軍中將正五位勲二等 須賀彥次郎
叙從四位(特旨をもつて位一級追陞せらる)
海軍大佐正六位勲五等 角田隆雄
海軍大佐正六位勲四等 白濱榮一
海軍主計大佐正六位勲四等 立見忠五郎
叙從五位(各通)
海軍大佐從五位勲四等 角田隆雄
海軍大佐從五位勲五等 白濱榮一
海軍主計大佐從五位勲四等 立見忠五郎
叙正五位(特旨を以て位一級追陞せらる)(各通)
海軍少佐正七位 松田英夫
叙從六位

敵性"米國"を截る(六)
この非人道を見よ
有色人種壓迫の罪科

動物的な殘虐性
以上正義、無反省なる米國の外交の本質を説いたが、われわれは更に東洋人としてアングロサクソンの血の中に流れてゐる先天的な有色人種排斥の感情に注意しなければならない、又、これを説くことに依つてアングロサクソンの動物的な殘虐性が暴露されるからである
—○—
あの廣大なるアメリカ大陸でアングロサクソンがインデアンの奴隷を驅使してゐる光景は實に多くの文書により、殘虐の獨[illegible]によつて文學となり、物語となつてゐるが、この事實こそアメリカの建國史の全部なのである
リンコルンが起つた南北戰爭はこの奴隸解放のためであつた、同時にそれは文明の進むにつれて彼等の野蠻的な搾取を資本主義的な方向に導く契機でもあつた、かくて行はれたのが支那人の搾取移民であり又日本人の移民であつた
一八四八年カルフオルニヤの黄金鑛を發見獲得した米國は太平洋沿岸の勞力不足を補ふため支那人移民を計畫した、その結果一八七〇年(明治三年)頃には十三萬二千人に達した、廿年卅年と定着する支那移民の數が殖えるに隨つて彼等は各方面の職業に進出、漸く種々の摩擦を起し始めた、つまりそれまでは開發の爲必要であつた支那移民が今は邪魔になり始めたのである
かくて 一八七七年には支那人排斥が大統領選擧の政綱に迄掲げられ、暴動、所在に起り、その結果一八八〇年ついに米支條約の締結となり、米國議會は支那移民を十年間禁止、しかも支那の無力に乘つて期限をつけると共に更に繼續する――つまり永久に支那移民を禁止するといふ無法極まる條約の廢棄に出て支那移民を泣寢入りさせた
布哇の民意無視 日本が海外移民を始めたのは一八八六年(明治十九年)當時また獨立國であつた布哇群島の甘蔗栽培と協定、契約移民を送つたことに始まり、一九〇〇年(明治卅三年)には六萬一千百十四人に達した、然るに米國は島民の意思を無視して同島の併合を行つた、當時同島の全人口の三九・七パーセントは日本人が占めてゐた、その他は支那人及び土人の二割、米人の九割であり、而も日本人は擧つて米・布併合に反對した、この一事を以て見ても同島の併合が如何に强盜に等しい暴擧で行はれたかが判る
米支條約の締結により支那移民は漸次減少の一路を辿り、それと反比例して日本移民は激增し一九三〇年(昭和五年)には米大陸に十三萬八千、布哇に十三萬九千を數へるに至つた
日本移民の壓迫 その間わが國は屢々米國政府に人種的差別を警告したが一八九四年(明治廿七年)には入國、旅行居住等に關する最惠國待遇を認める日米條約が締結された、然し該條約には勞働移民にはこれを適用しない――といふ米國の主張に依る附加條項があり、これが排日の萌芽だつた、即ち一九〇五年(明治卅八年)には勞働組合、議員、政治家の各方面に漸く強くなり遂にカルフオルニヤ州會はじめアイダホ、モンタナ、ネバダ各州は日本移民制限法を制定して議會に訴へる外サンフランシスコ學務局は日本學童を隔離する擧に出た
當時米 國政府は極東問題に絡んで日本の親善を損ふことを恐れ、右各州の處置は何れも中止させた、然し一方で米國は日本の勞働者入國禁止を迫り、そこで日米紳士協約に依る日本の自制と言ふことに納つたがカルフオルニヤの排日運動は依然熄まず遂に日米戰爭の危機まで孕むに至り高平・ルート協定となつた
日米紳 士協約は一九〇七年(明治四十年)から一九二四年(大正十三年)まで形の上では維持されてゐたが米國の態度は實際的には非紳士的行動に終始してゐた、即ち、一九一〇年(明治四十三年)ノックス國務長官は紳士協約を再確認してその勵行を要求したにも拘らず一九一三年(大正二年)カルフオルニヤ州は州議會で排日法を制定、日本人の土地所有及び三年以上の借地權を禁止してしまつた、しかも出產に依る日本人增加を抑止するためウイルソン政權は非人道にも在米日本人の母國の婦人との間の寫眞結婚を禁止、而してわれわれはこの非道極まるウイルソンの人道主義が宣傳されるところにもアメリカニズムの一面した利己主義を見出すことは出來ない
非人道的な排日法 然し米國の政策は如何なる場合にも利己主義が錦標として仕組まれてゐる、謂つて自己の都合によつて親日にも排日にも變轉する、しかも從來排日的態度を示した場合、必ずその裏には何等かの野望があり、それを意識すれば直ちに排日外交に轉して來る、金融問題に得るものがあつて儲けを目論んでゐる間だけ通商條約を結び、之以上喰れないと思へば直ちに破壞するといふ手もそれが移民問題にも亦その例に漏れない
全米的排日へ 更に一九二二年(大正十一年)十一月米國大審院は日本人は歸化し得ず――の判決を下し、カルフオルニヤ、ワシントン兩州の排日法は憲法違反に非ずと判決、米國の地方的排日は漸く全米的排日の體形を強化
そのクライマックスは一九二四年(大正十三年)五月の米國議會である、即ち、米國上院は各國移民數を規定する移民法を以て制限し、更に米國市民たり得ざる者(特に日本を指す)の入國を禁止する移民法を三三二對七一の絕對多數で採擇、わが埴原大使の慎重な抗議にも拘らず紳士協定を踏み躙る修正を加へて其儘七六對二を以て排日移民法を通過せしめたのである、其後日本の對米感情は急激に惡化し、米國各方面からもその非を指摘し一九二九年(昭和四年)改正移民法では外國人入國人員十五萬として然も日本人の入國數は一年僅かに百八十五人に過ぎない現狀である
有色人種起つべし 必要な時にのみ媚びて不要となれば塵溜の如く捨て去る、米國政府の利己主義を説明する最も有力な證據がこの移民法である、自我のためには道義もなければ秩序もない、この移民法のために成人の東洋人が粒々辛苦して得た土地を株産を奪はれ、しかも一家離散の淋しい生活をかこつてゐることだらう、有色人種はこのアメリカの採りつゝある許すべからざる非文明非人道的な差別待遇を銘記し、起たなければならない
【本社政治部次長 近藤釼一】

天下無敵胃腸病に
胃腸病に永年苦しむ人へ
慢性胃腸藥
タイト
¥1.00 2.00 5.00 醫家用¥10.00
▼各藥局ニ有リ品切ノ節ハ本舗ヘ御註文乞フ
大阪市東區道修町五丁目卅九 賣本舗 隈田春日堂 振替大阪四一七三〇番
急性慢性下痢症には百發百中

冬の家庭常備濕布藥

風邪が流行ります
ビスメンはその獨特の新主劑キホンドの藥理と物理の協同作用によつて總ての濕布手當に次のやうな卓れた効果を持つてゐます
●使用範圍が頗る廣い
●消炎・鎭痛・解熱作用優秀
●全然副作用の虞れなし
●用法は既成泥狀劑より簡便
●粉末劑故無駄がない
●氷囊代りや頭痛等に出來る
●價格の低廉随一で御徳用
藥價低廉 五十錢 一圓 一圓八十錢 二圓六十錢 十圓
粉末 ビスメン
東京神田區鍛冶町三丁目 大木合名會社 振替東京五四〇番
試藥進呈 三錢切手同封御申込下さい
各地有力藥店にあり

科兒小永德 入院隨意
醫學博士 德永勲
西小門町4ノ八(裁判所裏通) 電話(光)1960番

特許・鉄管接手界の革命品
ヤマグチジョイント
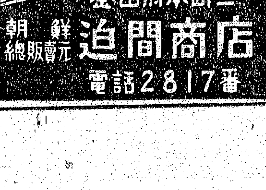
釜山府本町二
朝鮮總販賣元 迫間商店
電話2817番

增血 强壯

代理店 京城府大和町通 新井藥房
株式會社 工藤商店・東京
價 一、〇〇 一、八〇 四、〇〇

社説 本祝紀元節

悠久二千六百一年、けふこゝに輝く紀元の佳節を迎へ、謹みて皇室の彌榮を壽ぎ奉り、國運の隆昌を祝ひ奉るは、一億蒼生の齊しく感激措く能はざる處である。

恭しく惟ふに、本日は乃ち神武天皇不世出の英資を以て群兇を掃蕩し中原を平定し都を大和の橿原に奠め、寶位に即かせ給ひし日である。六合を兼ねて都を開き、八紘を掩ひて宇と爲さんとの尊き高遠の御理想は、萬代一系の皇猷のもとに、相承け相嗣がせ給ひて、連綿こゝに二千六百一載、天地と共にその窮り無き理實を灼然たらしめ給ひ、かくて明治聖代以後における偉大にして急速なる國運の伸展をみるに至つた。

現下世界の情勢をみるに、東亞に於ては聖戰既に第五年に入ると雖も、大業達成の前途はなほ多難を豫想せられ、一億國民の任、愈よ重大切實なるものがある。更に歐洲の戰禍は東亞に累を及ぼさむとし、太平洋の風雲急を告げつゝあり、眞に邦家未曾有の大難局に當面してゐる。而して此の間に處する帝國の眞意は、屢々下し賜へる詔勅の上に炳として瞭かなる如く、世界の平和、人類の福祉にあり、國民は念々皆その職能と使命に向つて、前線銃後の力を竭しつゝあるのである。

我等はこの時局下に佳節を迎へ、益々皇國臣民としての責任と使命の重大なるを確認し、總力を發揮して、聖戰の目的完遂に邁進しなければならぬ。

獨軍の勃進駐必至

勃國内通過許容せん

【ニューヨーク八日同盟】イスタンブールよりの報道によればイギリス政府は獨軍がブルガリヤに進入した場合、英空軍は獨軍部隊並にその他軍事施設に爆撃を加へる旨ブルガリヤ政府に警告を發したといはれる。從來ブルガリヤはドイツの自由都市軍隊通過要求を飽迄拒絶すべきであると強硬に主張してゐたが、イスタンブールの政府筋は[illegible]紙も最近に至りブルガリヤ政府は獨伊の壓力によつて獨軍の自國内通過を承認するだらうと見るに至つてをり、各方面とも獨軍のブルガリヤ進駐は最早時間の問題であると見てゐる

十六年度資金計畫報告 期日十五日限り

十六年度國内資金調書規則にもとづく資金計畫の報告期限(二月十五日限)があと四日間に切迫したので所當局では十日左の如き談[illegible]を發表し、報告書の早急提出方を慫慂した

=本府當局談=

一月二十五日附府令第十三號をもつて發布せられた昭和十六年度國内資金調書規則に基く資金計畫に關する報告期限は二月十五日限でありて後五日間に切迫した。本報告は事變目的完遂上現下の非常時經濟體制に即應した國内資金の適正なる運用を期するため國家全體としての資金計畫設定上の重要な資料となるものであるから、該當事業經營者は住所が鮮内に在ると否(鮮外に在るものはその支店、出張所營業所等)とを問はず、又會社たると會社以外の法人若は個人たるとを問はず洩れなく報告しなければならないのであつて、本報告の提出なき者に對しては今後臨時資金調整法に基く申請があつた場合において許認上支障を來すことになるから、報告義務者は本調査の目的達成に協力し必ず所定期限内に洩れなく誠實な報告書を提出しなければならない

全國で八百四 十六事業團體 御内帑金下賜

【東京電話】畏き邊りでは十一日紀元節に當り、社會事業御獎勵の思召を以て、御例により全國の私設社會事業團體に對し、御内帑金下賜の御沙汰あらせられ、この光榮に浴する團體は内閣所管十五、司法省所管二百三十二、文部省所管五十五、遞信省所管三、拓務省所管百十九、厚生省所管四百二十二總計八百四十六團體で、紀元節の佳き日それ〴〵地方長官より傳達される

生擴協力委員を設置 産報、初の顔合

【東京電話】勞資一體職域奉公の大旆を掲げて發足した大日本産業報國會は、中央本部の組織もと の陣容を整へたので、十日東京神田如水會館に新任局長二十餘名が集まり、初の顔合せを行つた、生産擴充の實をあげるため特に同會内に生擴協力委員會を設置するとともに直ちに準備に取掛つた。委員の顔觸は、新任の部長級のうち[illegible]民間工場で、勞務管理に從事してゐた早川、倉橋氏等で、これに加はつてゐるが、進んで各工場鑛山に協力を呼びかける爲にこの委員會を左の六部會に分けその方面に協力するとなつた。四、生活・厚生部會、鐵鋼部會、石炭鑛産部會、輸入品部會、勞務保全部會、作業訓練部會等である。中でも非常時訓練部會では全國の工場鑛山の無意識者から養成[illegible]を受けた勞働者[illegible]計畫などの設置等を始め、體制強化策などについて組織的な調査研究が行はれる筈でその結果は注目されてゐる

支那事變國債成績 賣出高十六億圓に迫る

【東京電話】大藏省發表=昭和十二年以降同十五年末までの支那事變國債の賣出し成績は、合計十五億九千二百十七萬二千圓と十六億圓台に迫る巨額に達した、各年の賣出し高は左の通り(單位千圓)

昭和十二年	一八、七五〇
同 十三年	四七五、〇九七
同 十四年	四九六、六九八
同 十五年	五〇一、六二五
合計	一五九二、一七二

十四年度に比し 一萬二千俵増加

十五年度の生糸製造高

【東京電話】農林省が十日衆議院に提出した資料に依れば、昭和十五年度における我が國の生糸製造高は、機械糸、座繰糸、玉糸の總計七十一萬七千俵に比し一萬二千俵の增加を示した。この内國内における消費高は、三十五萬七千俵で十四年度に比し三萬八千俵を減少、輸出も前年に比し相當の減少が豫想されるが、右以外の殘高は將來纖維部に政府買上げによつて、内需の代替纖維並に輸出準備用として在庫してゐるものである

日本文化講座を開設 ヘルシンキ大學

【東京電話】北歐の親日國フィンランドの首都ヘルシンキ國立大學に今度日本文化講座が開設されることになり、十日在ヘルシンキ昌谷公使からこの旨外務省に報告があつた、フィンランドは日露戰爭後、特に日本を尊敬し親日の態度を示してをり、大正九年八月初代公使として駐在してゐたヘルシンキ大學名譽教授グスタフ・ラムステッド博士は大の日本研究家で歸國後度々日本研究の講座をしての日本文化講座の開設について[illegible]

湯淺男爵は一代限り

【東京電話】故湯淺男一代の勲功によつて男爵を賜つた湯淺男爵家は男爵の逝去によつて襲爵せぬことになり十日宮内省から左の如く發表された

男爵湯淺倉平昭和十五年十二月二十四日死亡の所女子家督相續したるにつき華族令第九條に依りその有したる爵位は之を襲くことを得ざるものとなれり

武器貸法案一週間後票決 米議員語る

【ワシントン特電九日發】八日下院を通過し上院に回附された英國援助武器貸與法案は、十一日から開始された約二週間の後には票決に附される見込みで、最後の段階において反對派が甚しく抵抗することは不可能であらうと見られてゐる、上院におけるこの法案の審議は、十日、米國議員[illegible]の言によれば[illegible]

自給自足を目的 工業化計畫に成案

蘭印ボルネオ島を中心に企圖

【バタヴィヤ特電九日發】蘭印政府はかねて歐洲戰爭によって招來された世界經濟の分斷に對處するため、蘭印の自給自足を目的として工業化計畫を立案中であつたが、此程成案を得たので目下開會中の蘭印人民議會に左の如き内容を含む案を提出したるアルミニューム工業建設などで蘭印政府はすでに、右工業計畫設置に關する詳細なる調査を完了し、これに要する資金も或る程度外國資本家から調達し得る見込みと傳へられる、工業地は、十萬の勞働力の獲得及び交通の便等を考慮してジャバ東部、並びに中央部が選定され、原料資源は主として、ボルネオ島におきジャバ本島以外の蘭領各地から仰ぐことになつてゐる

一、硫酸工業、窒素肥料工業、苛性曹達工業などの化學工業二、木材パルプ工業三、製紙工業四、スマトラにおけるアルミニューム工業建設

工事入札メモ

豫告

◇京城府道事務所 京城地方鐵道局電氣通信其他工事(指名三和電氣、朝日電機、島田電機)

結果

◇京城鐵道事務所 開城七八號宿舍新築工事(指名鐵道興業作、杜開建、關合、新友鋼)

豫告

◇順天鐵道事務所 麗水官舍其他工事(一回最低四萬六千七百五十圓指名、二回落札四萬六千四百五十圓指名)

◇順天鐵道事務所 元山木工事倉庫增築

新聞配達諸君

◇……或る田舍驛の構内で、早朝五六人が新聞紙の束を待合室に運ぶと皆揃つて束を解き一部づつ折り始めた、大部分折り終つたと思ふと最も幼年と思はれる一人が、折つた新聞紙の十四五枚をペーブメントの上へ列べるが早いか、泥だらけの地下足袋で上から踏みならした、筋をつけるためである、幾度かこのプロセスを繰返した末、新聞紙の上で踊り出した

◇……この新聞はやがて各家庭に配られ讀者の手に觸れ眼に觸れるはいふまでもなく、習字の下敷用に包裝用に、その他色々の利用さるゝ間に、我々に恐るべき病菌傳播の機會に密着することあるを考へたとき、慄然たらざるを得なかつた

◇……配達人諸君よこれは、決して諸君の全部とはいはぬ、諸君のうちに、わからない者があつたならば、戒めかつ訓へて、各々職域奉公完遂に努力するやうお願ひする(憂世生)

放送と標準語

◇……朝鮮語による放送において内地其他の固有名詞が國語でいふ場合、變なアクセントを付けるのはよして貰ひたい、例へば總督府を〝ソトクプ〟などと聞かせるのは考へものである、國語でいはなければならない場合は朝鮮語の發音を脫却した標準的國語發音であつて欲しいと思ふ、國語普及と同時に標準語の徹底を期してもらひたいのは獨りアナウンサーばかりでなく、二千三百萬同胞に望むところである(永野生)

放射線

【鹿兒島】…有名な島津公爵邸の梅二百株が近年にない見ごとな出來ばえ、廿日頃が滿開

【大分】…經濟部長高等官三等和田さんは大分市東新町第五組隣保班に參加、寒い深夜〝火の用心〳〵かちく〟

【福岡】…玄洋社の産みの母高場亂刀自逝いて五十年、筑土の酬恩塾〝人參畑塾〟(興志塾)跡に遠山滿翁揮毫の記念碑が建つ

【山口】…ミナト下關の春は千疊ヶ原から……關門海峽、正月梅も二、三輪、鶯まで〳〵ぽつ〳〵、石[illegible]

【兵庫】…天下の酒どころ灘の酒造石高、今年は廿七萬石、昨年より二割方多い

【大阪】…昨年、ブラジルのリオ・デ・ジャネイロ市長から大阪へ贈られた南米の名花〝ブーゲンビリヤ〟が城北公園の溫室で初めて緋色の花を開いた

【和歌山】…紀南の春、梅は滿開、御用邸附近の梅も膨らみはじめ紀州みかん景氣が見頃となる

【埼玉】…本庄町青年學校で學科のほかに軍教の時間を設けて指導してゐる、評判がいゝ

【茨城】…こんにやくの主産地大子地方のこんにやく製造業者が各工場に設けた集團貯蓄による收入增加が一年間一萬圓

【群馬】…〝耐久力の强い〟一年下駄〟といふのが登場した、自轉車の古チューブ、古タイヤを利用してできた下駄、白石町商人三平氏[illegible]

佳節に輝く表彰

紀元二千六百第一年の紀元節に當り總督府を初め諸官廳では農山漁村指導の實績に功勞のあつた部落指導者、中心人物、教育功績者、社會教化功勞者、地方公共團體功績者、私設社會事業團體、防空監視隊、警防團、家庭防護組合、優良多子家庭、貯蓄獎勵功勞者、三名以上出征者を出した譽の家族(報)優良町總代並に町會(聯盟)興行者、軍事援護篤行者、青年團、勤勞報國隊、青年訓練所、國民學校並に財團法人鮮滿福助成金拜受者等の表彰式を行ふが、光榮の人々及び諸團體は次の通りである

慶福會表彰者

(表彰)仁川天主教會附屬孤兒院長ソール・アデル(助成)財團法人保隣會(同)仁川佛教慈善院(同)求禮弘濟院(同)鎭海立正孤兒院(同)財團法人全州少年保育園(同)平壤養老院(同)平壤義育院(同)咸南共濟院(同)義州天主教養老院(同)[illegible]私設託兒保育院

教育功績者選獎

[illegible]

社會教化功績者

[illegible]

助成農、漁家

[illegible]

中心中堅人物

[illegible]

指導者

[illegible]

防空監視隊

[illegible]

警防團

[illegible]

京畿道表彰

教育功績者

[illegible]

家庭防護組合

[illegible]

優良多子家庭

[illegible]

貯蓄組合

[illegible]

貯蓄獎勵功績者 個人

[illegible]

教育教化の榮え

鹽原總督府學務局長談

紀元節に際し教育功績者、社會教化功勞者の選獎されたるに對し鹽原總督府學務局長は左の如き談を發表した

紀元二千六百一年の光輝ある紀元節の佳節に當り、總督閣下より朝鮮における教育功績者十六名、社會教化功勞者九名計二十五名を選奬せられましたことは洵に慶賀に堪へない次第であります、惟ふに本府における教育教化のためにも[illegible]功勞者を選奬致しますことは學校教育においては第十回、社會教化に在りては第四回目に當りまして、共に教育教化が半島統治の要道にして教養者の使命重大なる所以を鑑みますと共に一億國民の總力を結集する時局下においては[illegible]

[illegible]

多年 半島における學校教育又は社會教化事業に獻身せられその功績顯著な方々であります

[illegible]

志念 に燃え、皇國臣民たるの矜持を以て[illegible]ます

祝建國祭 紀元二千六百一年

世界第一 ゐのくち×安川

秋友商行 機械部・電機部 電話龍山④668・680・1132・1338 京城岡崎町6 大阪出張所 港區九條南通2…161 電話西(43)7709 ヰノクチ・ヤスカハ 電略アキトモ 受信 ケイゼウ・サガシマ

主婦之友 生活叢書

最新 灸療寶典 原志免太郎著 お灸博士原先生が素人にもすぐ判る灸點指示板と婦病にきくお灸指導 五十錢(送料三錢)

模範 隣組の體驗報告集 主婦之友社編 五十錢(送料三錢)

胃腸病患者の全治體驗集 矢尾板試驗 川島一博士校閱 五十錢(送料三錢)

二月下旬續刊 主婦の生活科學 パンとおやつの作方

皆様お待ちかねの主婦之友社の『生活叢書』がいよ〳〵出ました! 家庭生活を新體制的に明るく正しくするために必要な、實際知識を誰方にも解り易く發表してあります。

東京・神田(振替東京一八〇) 主婦之友社

主婦之友 大寶物の型紙叢書

簡單にできるから時間が經濟、有合せの材料が使へるから用布が經濟、丈夫に作れるから既製品より經濟と經濟三拍子揃つて大好評。

全國の書店にあります。品切れの場合は直接本社へお申込み下さい。

各五十錢(送料六錢)

新刊(九種) 子供 下着と下穿の型紙 女兒用シャツ、パンツ其他一切發表

新刊(五種) 婦人 子供 新型上被の型紙 和洋服用と四五歳から十歳前後の可愛らしい男女兒用の新型發表

好評大增刷 赤ちゃん衣類一切の型紙(十種) 足袋足袋カヴァーの型紙(四種) 婦人用下着下穿型紙(八種) モンペの型紙(三種)

東京・神田(振替一八〇) 主婦之友社

太平洋の風雲いよ〳〵急!!

獨逸潛水艦の活躍は熾烈を極めてゐる! 近代海戰の花形、潛水艦はどんな働きをするか? その威力、先覺者の苦心、太平洋問題と國民の覺悟等について、潛水艦の權威者が眞劍熱烈に語る特別讀物。

これからの海戰の花形 潛水艦を語る 現役中佐 三氏出席

富士三月號に發表

バルブ コツク

日本合金工業株式會社

工場及營業所 釜山府瀛仙町一〇二六番地(電話八二五一番)

各種弁類製作 特種合金鑄造

皮膚科 泌尿器科 性病科 (入院室完備)

金應允醫院 京城府鍾路二丁目(八〇八公園ウラ) 醫學博士 金應允

肺炎に對する スルファピリヂン療法の優越性

●病原菌たる肺炎双球菌に對し强力なる菌增殖制止作用を發揮すること

●高熱症狀は概ね短時日に解熱すること

●中耳炎・腦膜炎等の餘病の併發を阻止し、豫後の經過を短縮すること

●根原的治療効果により治癒率が向上し、死亡率が大いに低減すること

●血清療法の如き煩瑣なる操作と時間を必要とせず、亦その無効なる田型菌に對しても有効なること。

トリアノンは以上の如き特長を讃えられるスルファピリヂンの日本最初の完成品にして、各型肺炎菌感染にのみならず、葡萄狀球菌・連鎖狀球菌性疾患に、或は抗スルファミン性化膿性に對する俊敏なる治療効果を以て帝大病院を始め各病院に於て全幅の信頼を博し旺んに賞用される。

日本最初の純正スルファピリヂン劑 トリアノン

内服錠(一〇錠)三圓 一〇〇錠九圓 他に粉末・注射液あり

製造發賣元 株式會社 田邊五兵衞商店 大阪市東區道修町

日本共立火災 京城支店 京城府黄金町二丁目一九九(取引所三階) 電話本局 一五六六 八〇六二 一六三八 支店長宅 電話龍山

皮膚泌尿性病科 醫學博士 渡邊昌 電話本局894

信用一等 みのや呉服店 京城本町二丁目 電話本局一八八八

學生陸上競技最高記錄

＝昭和十五年十二月現在＝

種目名	記録	保持者名	年度	場所
100米	10″5	金裕澤（高商）	14年	甲子園
200米	22″F	金裕澤（高商）	14年	京城
400米	51″5	金鍾元（醫專）	11年	同
800米	1′58″8	洪顯文（普專）	13年	神宮
1500米	4′12″6	梁在元（高商）	15年	京城
5000米	16′10″8	劉寬興（普專）	15年	同
高障碍	16″1	蘇鎭南（普專）	12年	同
中障碍	57″6	李榮復（大阪醫） 金鍾元（醫專）	14年 11年	同 同
400米繼走	45″1	白・內田・李・金（學生）	13年	同
1600米繼走	3′34″8	內田・洪・盧・辰巳（學生）	同	同
走巾跳	7M66	金源權（普專）	15年	橿原
走高跳	1M78	山本茂（高商）	9年	國立
三段跳	15M68	金源權（普專）	15年	橿原
棒高跳	3M70	蘇鎭南（普專）	14年	京城
圓盤投	39M38	朴賢爭（普專）	12年	同
砲丸投	11M95	松崎喬生（高商）	10年	同
槍投	57M95	德久三郎（帝大）	1[illegible]年	春日原
鐵槌投	48M74	印康煥（普專）	15年	神宮

中等陸上競技最高記錄

（昭和十五年度十二月現在）

種目名	記録	保持者名	年度	場所
100米	10″7	金裕澤（培材）	12年	京城
200米	22″1	金裕澤（培材）	12年	同
400米	50″3	李寅基（養正）	13年	同
800米	2′4″9	金俊根（崇德）	12年	同
1500米	4′12″2	金得寶（崇德）	14年	同
5000米	15′43″2	安寶珍（養正） 金得寶（崇德）	12年 14年	同 同
400米繼走	44″4	培材中學	12年	同
1600米繼走	3′35″2	崇德學校	12年	同
高障碍	16″2	本鄕仁義（京師）	9年	甲子園
低障碍	25″3	李常榮（崇德）	11年	同
走巾跳	7M15	本鄕仁義（京師）	9年	同
走高跳	1M76	秋田泰（光州中）	12年	京城
棒高跳	3M60	秋田泰（光州中）	12年	同
三段跳	14M44	羅絢成（光成）	11年	甲子園
圓盤投	35M80	張聖壽（養正）	11年	京城
砲丸投	11M95	安永漢（培材）	12年	同
槍投	47M72	盧漢鎭（培材）	13年	同
鐵槌投	47M05	印康煥（培材）	11年	甲子園

昭和十五年度學生陸上五傑 ㈠

（新＝新記錄）

種目	記録	保持者名	月日	場	所
100米					
1	11″4	李亨雨（普成）	6—15	京城	春I.C
2	11″5	崔相均（法專）	〃	〃	〃
3	11″6	白五鉉（普專）	〃	〃	〃
4	11″7	金宇衛（〃）	10—27		秋I.C
5	11″8	金源權（〃）	7—7	〃	一般對學生
200米					
1	23″2	禹昌煥（普專）	10—27	京城	秋I.C
2	23″6	盧鍾鉉（〃）	6—11	〃	春I.C
3	24″2	李亨雨（〃）	〃	〃	〃
4	24″8	閔宗俊（醫專）	10—27	〃	秋I.C
5	24″8	和田臣夫（大阪醫）	6—16	〃	春I.C
400米					
1	52″6	盧鍾鉉（普專）	6—16	京城	春I.C
2	54″5	月野弘（高工）	〃	〃	〃
3	55″3	梁南錫（普專）	〃	〃	〃
4	57″5	李瑛	〃	〃	〃
5	57″6	福田雄一（高農）	〃	〃	
800米					
1	1′0″5	梁在元（高商）	6—16	京城	春I.C
2	2′9″2	金光倫（高農）	〃	〃	
3	2′11″F	李瑛（普專）	10—27	〃	秋I.C
4	2′12″2	福田雄一（高農）	6—16	〃	春I.C
5	2′12″3	月野弘（高工）	〃	〃	〃
1500米					
1	4′12″6	梁在元（高商）	6—16	京城	春IC（新）
2	4′12″8	劉寬興（普專）	〃	〃	〃
3	4′30″F	小島齊（高農）	〃	〃	〃
4	4′31″4	金光愈（〃）	〃	〃	〃
5	4′33″3	井野譯（大陸）	6—9	〃	九大對城大
5000米					
1	16′10″8	劉寬興（普專）	6—16	京城	春IC（新）
2	17′5″8	姜明錫（〃）	〃	〃	〃
3	17′20″8	井野壽（大陸）	7—21	神宮全國高校大會	
4	18′25″8	朴雲峰（普專）	10—27	京城	秋IC
5	18′50″F	李瑛（〃）	〃	〃	〃
高障碍					
1	16″2	李榮復（大阪醫）	7—7	京城	一般對學生
2	17″7	小原弘司（高農）	1—16	〃	春IC
3	17″2	金東明（普專）	〃	〃	〃
4	20″5	韓凡錫（城大）	7—7	〃	一般對學生
5	21″F	吳光煥（普專）	10—27	〃	秋IC

札一中の雪合戰を映畫で獨伊へ
日本ニュースが撮影

【札幌にて大山特派員發】全國的傳統を誇る札幌第一中學の雪戰會は去る二日神宮冬季大會を奉祝して行はれた、全校生二千餘の生徒が嚴寒をついて雪の道着一枚で南北兩軍に分れ堅氷で固めた二丈餘の聚城を攻め氷壁を血で染めた雪國健兒の凄絶な戰鬪が行はれ、肉彈相搏つ壯絶な雪戰會を參觀した全國スキー代表選手や役員を感激させた、この雪戰會は今度日本ニュース映畫會社のカメラに收められて盟邦獨、伊に贈られ六が一ツ日本の精神を紹介することにした

雪戰會の光榮 札幌第一中學の雪戰會の歷史は遠く明治廿七年一月札幌中學となるや一段と新裝をこらし勝敗なる規定を設けて盛大に舉行同卅九年當時文部省視學部長故澤柳政太郎氏が外遊中ロンドン・タイムスに紹介されたのがその始源である明治四十四年八月畏くも大正天皇（皇太子殿下の御時）が同校に行啓遊ばされ雪戰會の寫眞帖を御嘉納の光榮に浴したことがあり昭和三年二月には秩父宮殿下、また同四年一月には高松宮殿下の御台覽の光榮に浴したことで有名である

歡喜の速滑

地域對抗に優勝したスピード牛島チームは一塊となつて喜びのトレーニングをした＝【電送】

最長不倒七十六米五〇
世界スキー選手權大會

【コルチナ、ダンペッツオ十日發同盟】世界スキー選手權大會は九日の耐久レースを最後として八日間に亘る熱戰の幕を閉ぢたが十日男子特別飛躍競技を舉行、フインランドのパーボ・ビエルトが優勝した

▲特別飛躍競技成績 1パーボ・ビエルト（芬）二三一・五（不倒距離七五米五〇）2レオ・ラークソ（芬）二三〇・五、3スベンイバン・セランギー（スエーデン）二二八・七、最長不倒距離ワイラー（獨）七六・五〇

尚ほ八日舉行の飛躍競技の複合競技成績は次の如く發表された

▲複合競技成績 1グスタフ・ベラウエル（獨）2ラロネン（芬）四一四・八、3サガストリーム（獨）四〇六・二、4キヤプラ（芬）三九二・四

三防でスキー講習會

日本旅行協會朝鮮支部ではスキーの權威者厚生省體育局馬場忠三郎氏を招聘して來る十四、五、六の三日間三防スキー場で次の如きスキー講習會を開催する

◇十四日 中級、上級講習
◇十五日 中、上級講習
◇十六日 初、中、上級講習（毎日午前十時から午後三時まで）
◇會費 三日間一圓、十六日五十錢（鐵道局、旅行俱樂部、山岳會員は四割引）
◇申込は十二日まで各ビユーロー案內所
◇宿泊 三防藥水東東旅館を指定（一圓五十錢）
◇携帶品スキー用具、ワックス、著替、襟卷手袋、靴下など

奉祝紀元二六〇一年 紀元節・建國祭

京城府黃金町二丁目三番地
京春鐵道株式會社
社長 林茂樹
專務取締役 鹽川濟吉

朝鮮金融組合聯合會

京城府竹添町一ノ九〇
日本産金振興株式會社
朝鮮支社

京城府古市町十二
朝鮮運送株式會社

鋼材諸機械シャーリング業
朝鮮京城府南大門通五丁目五七ノ九
株式會社 青木洋鐵商店
朝鮮支店
電話本局（2）一〇八〇四番 一三五〇一番
工場 仁川府萬石町七二 電話一〇一八番

京城府南大門通リ二ノ一
辰巳物産株式會社
專務取締役 永岡憲

京城府南大門通リ二丁目
朝鮮信託株式會社

朝鮮火災海上保險株式會社
取締役社長 石川登盛

三井物産株式會社
京城支店

京城府黃金町二ノ一九九
株式會社 朝鮮取引所
電話本局三二一八一番

京城電氣株式會社

京城府竹添町二ノ七〇
親和企業株式會社
親和鑛業株式會社
電話光化門③ 三六六一 三九八七 三九五三

京城府長谷川町二十一番地
朝鮮油脂株式會社
取締役社長 松本伊織

京城府本町一（旭ビル三階）
朝鮮無煙炭株式會社

三菱商事株式會社
京城支店

南鮮合同電氣株式會社

京城府永樂町二丁目貳拾五番地
朝鮮中央無盡株式會社
取締役社長 古庄逸夫
專務取締役 三木清一

朝鮮電力株式會社
取締役社長 小倉武之助
專務取締役 井上清
專務取締役 市吉崇浩

標語 朝鮮總力聯盟撰定
總力で護れこの空この國土
カタログ呈上
森田式ガソリン噴筒
特許矢萩式サイレン全鮮總代理店
株式會社 熊平商店
京城府本町二丁目 電話②六二四・五四一五番 釜山・平壤・清津

鐵道車輛附屬品
高壓低壓異形管類
及繼手バルブ類
鑛山及工作機械其他
高級鑄工品一般
機械製作業
下川鑄工所
營業所 京城府榮町二番地 電話長龍山④二一五九五 二〇八五 二一六七番
工場 京仁線梧柳洞驛前 電話永登浦一六八番

中鮮京日
京畿道通信網
仁川支局（電話三五七番）永登浦支局（同三一六番）開城支局（同四二五番）水原支局（同三二一番）
長湍、汶山、江華、廣州、平澤、驪州、利川、安城、各通信部

肇國精神を發揚 無限の發展へ
けふ輝く紀元の佳節

【仁川】けふ十一日、支那事變第五年の紀元節を迎へるに當り仁川府聯盟では左の奉祝行事を決定、遙に神武天皇の御偉業を偲び奉り聖德を欽仰し、聖壽の無窮を壽ぎ奉るとともに、いよいよ肇國精神を發揚し、皇運扶翼の實を擧げもつて國運の無限の發展に邁進すべき覺悟を固めるの決意を促すことになつた

▲國旗揭揚のこと 各戶もれなく國旗揭揚のこと

▲奉祝の時間 午前九時を期し「國民奉祝の時間」を設定したるにつき同時刻にはサイレン、汽笛、梵鐘等の合圖で各家庭その他各その在所において宮城遙拜のこと

▲奉祝臨時常會の開催 各町聯盟においては午前九時を期し左記により府聯盟奉祝町常會を開催のこと（イ）紀元二千六百年紀元節に賜りたる詔書を奉讀すること（但し聯盟の事情に依り奉讀不能の向はこれを略すること）（ロ）奉祝の辭中には聯盟員一同國民の決意を新たに謹みて參列者一同嚴肅なる態度を持すること（ハ）官公署、學校、銀行、會社その他團體の奉祝式に參加する者を除き聯盟員全部參列せしむること

▲奉祝臨時町常會式次第 國旗揭揚（既に揭揚しある場合は敬禮のみ行ふ）宮城遙拜、國歌合唱、默禱、詔書奉讀（紀元二千六百年紀元節に賜りたる詔書）、奉祝の辭（町聯盟理事長）、皇國臣民の誓詞齊唱、萬歳三唱

▲各種聯盟 官公署、學校、銀行、會社その他の團體においては町聯盟の常會に加はらざる向は紀元節式に倣ひ奉祝式を行ふこと

▲神社參拜 午前十一時より仁川神社において紀元節祭執行に付官公署、銀行、會社、工場、町聯盟役員（班長以上）その他團體並に一般も多數參列のこと

▲其の他 仁川府においては午前九時半より同十時迄一般の御眞影拜賀の儀あるにつき拜賀せらるゝこと

長湍郡聯盟の奉祝行事

【長湍】國民總力長湍郡聯盟ではけふ十一日の聖戰下第五年の紀元節を迎へるに當り億兆心を一にして時艱を克服し國威の發揚に一層の敬虔を促すべく遙に神武天皇の偉業を讃へ奉るため左の通り盛大に奉祝式その他を實施する

▲奉祝の時間 當日午前九時を期し「國民奉祝の時間」を設定し一齊に宮城遙拜を行ふ、同刻には汽笛、警鐘、鐘鼓、太鼓等を用ゐる等適當なる周知方法を講ずること

▲部落聯盟臨時常會の開催 各部落聯盟では午前九時を期し左記により常會を開くこと（イ）紀元二千六百年紀元節に賜りたる詔書を特に奉讀すること、但し聯盟の事情により奉讀不能の向はこれを省略することを得、詔書奉讀の際は參列者一同最敬禮（ロ）奉祝の辭中には聯盟員一同國民の決意を想ふ意味を包含せしむること（ハ）官公署、學校各種聯盟等の奉祝式に參加するものを除き聯盟員全部參列すること

▲奉祝臨時常會次第 國旗揭揚（既に揭揚しある場所においては敬禮のみ行ふこと）宮城遙拜、國歌合唱、默禱、詔書奉讀、奉祝の辭（理事長）萬歳三唱、國旗降下

▲宮城遙拜 奉祝臨時常會及び前項（ハ）の式に參列し能はざるものは同時刻に各家庭その他各々其在所にて宮城遙拜を行ふこと

▲神社參拜 國民は當日神社又は神祠に參拜し神前に國難打解の覺悟と決意を誓ふこと

▲各種聯盟 各種聯盟においても部落聯盟の常會に加はらざる向は可及的前記に倣ひ奉祝を行ふこと

【注意】紀元二千六百年に賜りたる詔書を奉讀する趣旨は本年の內外情勢は有史以來の非常時局に直面せるを以て國民齊しく建國の御精神を奉體し時艱克服に邁進する決意をなさんがためなり

佳節に光增す
仁川府の表彰傳達

【仁川】紀元節の佳日をトし道知事から表彰を受ける府內居住者に對する表彰狀の傳達式は十一日午前十時から府廳會議室で擧行されるが、被表彰者は左の通り

▲優良町會 龍岡町々會（代表長松茂松）▲善行者 松本キヤス（個人の部）[illegible]、今井富三（組合の部）仁川港灣荷役事務所貯蓄組合（代表青木通三）朱安鹽田職員貯蓄組合（代表羽島久通）花町婦人會貯蓄組合（代表者木ハル）

町會町總代表彰

【開城】府では皇紀二千六百一年紀元の佳節をトし午前十一時半から府廳會議室で京畿道知事表彰による府內町第四區町會及び總代表彰式を擧行する

面吏員表彰

【楊州】面行政成績優秀者を十一日の佳日をトし表彰する、被表彰者は左の通り

七星面書記朴本昌彥▲同松山世經▲青川面長松本勝夫▲同書記[illegible]▲[illegible]

開城神社紀元節祭

【開城】光輝ある紀元二千六百一年の佳節を迎へ開城神社では午前九時四十分から神社大前で官民多數參集の下に嚴かに紀元節祭を擧行する

正午に必ず默禱せよ
繰出す指導督勵班

【清州】「朝には宮城遙拜、正午には默禱を捧げませう」と國民總力聯盟が全聯盟員に檄を飛ばして既に久しく、その間聯盟職員や學徒等が街頭に進出して正午のサイレンを合圖に一齊に必ず默禱を實施するやう適當な指導も加へたのであるが、清州邑內における默禱勵行の成績は遺憾ながら未だ徹底の域に達してゐない、この正午の默禱こそは出征皇軍の武運長久並に戰歿將兵の英靈に對し感謝を捧げ銃後國民の赤誠を披瀝する嚴肅なる國民的行事で正午の時刻になれば家庭內にゐても道行く人も車中の者もその場に止まり眞心をこめて默禱を捧げねばならぬのである、そこで邑聯盟當局ではこの憂慮すべき實狀に鑑み紀元の佳節を期し十六日まで十日間の期間を定め職員十名づゝを街頭に繰出し各々その區域を定めて默禱の指導に努める

農村少年の赤誠

【開城】淳朴な農村少年にしてこの赤誠……開豐郡嶺南面[illegible]君は日頃家の手傳ひや雜用を買つて貯へた五圓を、昨七日長湍郡守の許へ「皇紀二千六百一年を迎へ國防獻金の日に獻納になつてゐる中にも、新聞やラヂオで聖戰國の爲めな樣を知るにつけて我が日本に生れたお蔭であり、安心して生業に勵み又勉學をつゞけて居ることのできるのも、全く天皇陛下の御德と忠勇なる皇軍の御蔭であるから赤誠の獻金を捧げなければならぬと、實は去年から一心に思ひつゝ家業に勵みその餘暇に貯金を働きかけりのものですが、何かお國のために役立つ樣取計つて下さい」との意味の添手紙をして送つて來たので一同は感激してゐる

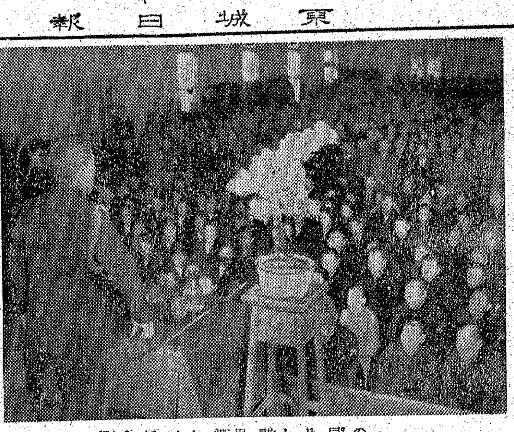

偲ぶ三十七年前
"仁川記念日"の午後 黑木大佐の講演會

【仁川】府では滿くる三十七年前の仁川沖海戰を偲ぶとともに現時局下に處する國民の決意を促すため、仁川記念日の九日午前十一時から仁川神社で仁川記念日祭を嚴かに執行、午後一時から總督府御用係黑木海軍大佐を招き公會堂で講演會を開催したが、時局を反映して聽衆は定刻前に超滿員となり二時間半にわたる黑木大佐の熱辯に一同多大の感銘を得、時局に處する國民の決意を固めた【寫眞＝黑木大佐の講演】

兩提督返電

【仁川】府では仁川記念日當日永井府尹の名を以て當時瓜生司令官の率ゐる第四戰隊に屬し勇戰奮鬪した谷口大將、森山中將（現東京市居住）宛感謝電を發したが、折返し左の返電があつた

◇仁川記念日を祝す（谷口大將）◇昨夜當時の浪速士官集り回顧談に過し司令官ほか各艦長等故人にならわ追遠に堪へず（森山中將）

驪州郡服裝雜貨小賣商組合創立

【驪州】驪州郡服裝雜貨、メリヤス等服裝雜貨の配給統制及び業者の親睦、業務の改善を圖るため曩に全鮮的に京畿道聯合會の組織を見たが、これに順じて驪州郡でも小賣商組合を組織することになり諸般の準備を整へ去る七日創立總會を開催、役員を選擧した

【理事長】黃萬錫【副理事長】李明鎬【理事】金成山、崔廷洛、李永會、野村壽萬【監事】崔基德、[illegible]【評議員】（組合員）李永俊

忌明獻金など

【仁川】府內賀町加賀田芳一氏は父の忌明に際し十日五十圓を朝鮮防空協會、百圓を忠靈顯彰會へ獻金、また[illegible]小學校兒童一同は[illegible]圓六十六錢を朝鮮防空器材獻納として獻金

愛國歌の普及など
全聯盟員に知らせる重大性
忠北の總力宣傳要綱

【清州】國民總力道聯盟では國民總力運動に關する趣旨宣傳の完璧を期し一般聯盟員に對し洩れなく本運動の意義目的を徹底認識せしむるため次の通り宣傳要綱を制定しこれが宣傳に努むることとなつた

◇道郡邑面聯盟における宣傳機構▲道聯盟に於ては專ら宣傳部に於て國民總力運動の趣旨宣傳に關する事項を掌るものとす▲郡邑面聯盟に於ては宣傳部又は總務部に於て本運動の趣旨宣傳に關する事項を掌るものとす

◇町洞部落聯盟における實施事項▲愛國日、常會その他聯盟員集合の機會ある毎に短時間を利用し簡單なる宣傳講話の實施▲集會所、理髮館、風呂屋その他衆人の目に付き易き場所に總力運動の標語掲示▲立看板又はポスター等の掲示▲綱領訓示の趣旨、國民總力及び愛國班の歌の普及▲其の他總力運動の宣傳に必要なる施設

◇各官公署、會社、銀行、鑛山等の各種聯盟における實施事項▲聯盟員集合の機會ある毎に本運動の趣旨宣傳講話の實施▲事務所其の他見易き場所に總力運動の標語掲示▲各種印刷物、封筒等に標語記載▲立看板又はポスター等の掲出▲綱領訓示の趣旨、國民總力及び愛國班の歌の普及▲其の他總力運動の宣傳に必要なる施設

◇言論報道機關の宣傳方法 新聞雜誌其の他言論報道機關にありては本運動に對し全面的に協力すると共に道聯盟と緊密なる連絡を取り常に本運動の趣旨宣傳に努むるものとす

◇印刷業者の實施事項 印刷業者はポスター宣傳ビラその他各種印刷物等の印刷に當りては其の一部に國民總力運動に關する標語を記載するやう注文者に懇請の上印刷すること

◇各種商店における實施事項 各種商店にありては左の事項の實施に依り總力運動の趣旨宣傳に努むることゝし之が實施に付ては商工會議所、商工會又は各業種別の組合に於て常時直接指導を爲すこと▲屋外標語掲示▲ウインドの提供▲店內に總力運動の標語掲示▲總力協賛の催物（百貨店）▲休憩時間の演奏に可成聯盟レコード使用▲休憩時間を利用して簡單なる宣傳講話の實施▲その他總力運動の宣傳に必要なる施設

綠旗聯盟仁川支部の講演會

【仁川】綠旗聯盟仁川支部では仁川教育會、綠旗聯盟婦人部と共催で十一日午後七時から公會堂で城大教授[illegible]氏の「皇紀二千六百一年に當りて」、綠旗聯盟婦人部[illegible]氏の「新しき生活の建設」と題する講演會を開催する

安城郡聯盟
五部長委囑 臨時役員會

【安城】國民總力安城郡聯盟では去る七日午後一時から安城郡守室で臨時役員會を開き、郡守の開會挨拶に次いで聯盟規約改正▲聯盟事務分擔▲部長委囑▲理事增員▲愛國班再組織▲部落聯盟役員改選等の事項を附議し、新たに五部長を委囑した

番台も責任あり
混雜する錢湯の盜難

【清州】邑內四ケ所の錢湯といへば汚いことを聯想するが何れも浴槽が狹くて、それこそ芋を洗ふやうなもので話にならぬ混雜ぶりを呈しお客さんを困らしてゐるがこれは去る五日の夜九時頃清州邑[illegible]の木札がない、番人に聞いて見ればこの木札を出して先刻誰かが現金を預つていつたといふので蒼くなつた木下さんは早速警察に屆け出たが、この外にもオーバー、腕時計等を盜まれた者もあり被害が大きくて今更ながら番台の責任を痛感されてゐる

人の動き

▲堤長次氏（前江華警察署警務主任）西大門署へ轉任挨拶のため九日本社江華支局來訪

お茶うけ

◇……指導階級とは讀んで字の如く、まことに一目瞭然、それがともすると"階級"となる

◇……人を指導するには率先範を垂るゝ鏡でなければならぬ、然るにかうした地位にある人々の多くが、いつの集合にも御顏が見えなかつたり、遲刻の標本になつたりするのはどうしたことか

◇……由來、かうした階級の率先努力、旺盛な熱意があつてこそ、はじめてその地方の發展が期待されるのだ

◇……若しも、地方の職位ともいはれる人々が、自己にのみ捉はれ、公共を等閑視するに至つては、獨り地方の發展を阻害するばかりか、それこそ寄生的存在にしか過ぎぬ

◇……聞けよ、高鳴る大亞洲の波の音、今や國難を前にして新東亞建設に、一億一心、公益優先の叫びを！

◇……いつまでも、舊態依然たる自己主義、退嬰主義臭の濃厚な舊體制は、アッサリと清算して五百年の舊殼を脫し、七萬府民の迷夢をさまずべく警鐘を打ち鳴らす程の勇氣の持ち合せはないか、南大門樓上の大警鐘は首を延ばして待つてゐる【開城】

中等入試の前哨戰
未だ少ない願書受理

【清州】小學校を巢立つ可愛い坊ちやん、孃ちやんの胸を痛める中等學校の入學試驗が今年も目睫に迫つて來た―清州邑內における男女六ケ中等學校では去る一日から一齊に願書受理の店開きをしたが五日までにどれ程の志願者があつたか各學校の"願書の受附箱"をのぞいて見よう……

◇第一中學校＝受驗番號イチ番を獲得しようと我れ先に馳せ付けた氣の早い進學の士が三名で小野教務主任の話によれば、昨年は志願數四百八十名に達し五對一の激戰ぶりを展開したので今春もこれからどんどく押寄せるであらうとのこと

◇第二中學校＝未だ一人も出願して來ないが去年の百四名から推してほゞ目局がつく

◇農業學校＝道內からは一人もなく忠南から二名の志願者があつた

◇商業學校＝未だ一名も入つてゐないが昨年は募集人員百名に對し千百六十二人の志願者があつたので今年も相變らず十日頃から願書の山を築くであらうと白岡校長は早くも太鼓判を押してゐる

◇第一高等女學校＝池山校長の語るところによれば締切期日キリキリになつて、一時にドッと押寄せるとのことで未だ一枚も屆いてゐない、なほ昨年は應募者百十名、一對一の樂な試驗ぶりであつた

◇第二高等女學校＝未だ願書を提出したものはない、昨春は二百名、四對一のやゝ"狹き門"であつた

志願者殺到
新設の清州師範校

【清州】清州師範、志願者十日までには千五百名を突破、教育の都清州に愈々四月から呱々の聲を上げることゝなつた官立清州師範學校は目下京城師範學校において入學願書を受理してゐるが去る五日現在で既に志願者が何んと千餘名に達する盛況で締切の十日までには千五百名を突破する見込で、入學試驗は同校と京城師範學校とで施行することに決めたのを變更して各地で入學試驗を施行することゝなつた、とにかく"狹き門"の惱みがある

……校に通知があつた、締切期日、來る十日までには千五百名を突破する見込

入營奉告祭

【江華】吉祥小學校訓導石井久彥氏は今回入營……

生擴強化へ
各面聯盟に呼びかけ 張切る金浦郡聯盟

【江華】時局の進展に伴ふ大公益の觀念は臣道實踐、滅私奉公の理念に基づきますます農村の擴充に邁進し聖戰下農山村の負荷する使命の完遂を期するため、金浦郡總力聯盟では國民總力農山村生產擴充計畫の樹立などその實踐方法を樹立し最も適切なる指導を加へんと面總力聯盟に呼びかけ張り切つてゐる

殘す功績數々
西大門署へ 堤主任榮轉

【江華】今回の警察官異動により江華警察署警務主任堤長次氏は西大門署に榮轉したが、氏は江華署在任中內外の信望厚く、在職十ケ月間の短日月ではあるが殘された功績は枚擧にいとまもない、なほ氏は十一日家族同伴江華發赴任する

朝鮮酒製造講演會

【驪州】利川朝鮮酒造組合では去る五日驪州酒造組合で京畿道稅務監督局技手を招聘して朝鮮酒製造技術の講演會を開催した、時局下節米政策に順應して藥酒を五割以上節約する現狀にあるとき、最も有意義な催しであつた

"古都開城"面目一新
春に魁けて道路鋪裝

【開城】昭和十一年度からの繼續事業たる開城南北線道路改修工事は國庫補助の途なく空しく今日に至つたが、府では市街地計畫令を適用して愈よ來る三月から工費十七萬四千圓を投じて部營から南大門迄の工事を進めることに決定、秋十月までには總延長百六十米、幅廿米の大道路が竣工するが、これと同時に既に道路改修工事の終つた部橋から黃金町までの道路にも八萬圓を投じて鋪裝工事を施すことになつており、完成の曉には開城の目抜道路も文化都市にふさはしいアスファルトのお化粧を施して古都開城の面目を一新するものと期待されてゐる

足袋の型紙分讓
スグ出來る 新式縫ひ方 無代添呈
新體制は家庭から

● 近眼は家庭で 寢ながら治せ

我國初めてのスバラシイ新發明！
一本で赤・青二色自由自在に使へる
特許 二色萬年筆（特許一五三二四號）

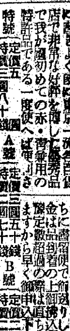

なまづ アザ ほくろ そばかす 禿 イボ ミズムシ にきび
高尚で有利な 男女の新職業
東京市豐島區池袋町一ノ一五七 平澤藥院

りん病
映畫俳優 志願者手引書
全日本自由契約映畫俳優協會出版部

志らが 赤毛 から 染 君が代

毛生液 はげ 拔毛 うす毛の人試みよ
山崎愛國堂

日本一の ナマミヨ（燃料半減 火力強大 御家庭必需品）旭工業商會

入院隨意 中眼科 醫學博士 中聖雨 京城府雲町六〇 小學校前

皮膚科 泌尿科 性病科 醫學博士 鷲海元則 鷲海醫院 京城府本町四丁目

ライオン歯磨
日光浴で 蟲齒の豫防
紫外線が體內に吸收されると、齒の榮養に必要なビタミンDに變りますから、齒質を丈夫にする爲に、努めて陽に當りませう。
● そして夜寢る前には口中酸を中和し、食物の殘滓を吸着除去するライオン齒磨で丁寧に口腔を清掃して置けば蟲齒の豫防は完全です。
ライオン齒磨本舗

● 學習に大切な 頭の藥 ノーシン ●

Bosch
ボッシュ製品は五拾有餘年の貴重なる經驗を有す

特約店 イリス商會ボッシュ部

喉痛に デルモライツ 濕布療法 卅分でよい

感冒
感冒で發熱し、頭痛、頭重でおこまりのとき……扁桃腺炎みに……ソボリンは小量（一回量ほんの二錠）で強力な解熱と鎭痛作用をあらはし然も胃腸を害して食慾を減ずる心配がなく安全に奏効する最新の感冒頭痛藥として好評です。
解熱と鎭痛 ソボリン
製造發賣元 武田長兵衞商店 大阪市道修町

"日本海時代"の到來に
今度は退潮港登場
咸興の港都化へ本格的調査

【咸興】華やかな日本海時代の到來を迎へて北鮮各港では虎視眈々たる港灣擴張、航路獲得を計畫し全港灣の活躍化もまんざら夢ではないとまでに港灣の重要性が主張されるに至つたが、この物凄い港灣擴張時代に計らずも咸南退潮港が颯爽たるデビューを試み港灣界に覇聲を投げかけてゐる

これはやがて建設さるべき大陸ルート私鐵咸興鐵道の終端港建設をめぐつて、既定計畫たる興南港が朝窒專用港となつてゐるばかりでなく、その擴張工事が一千餘萬圓の巨額を要請されてゐるところから退潮港の天然的條件を活用し、鐵道の付替へによる、咸興の港都化を期し、新潟、敦賀等の裏日本各港との航路を獲得しやうといふもので、咸南道ではいよく本年度に調査費を計上、本府港灣課に依囑して退潮港の本格的調査に乘り出すこととなつた

因みに退潮港は咸興から約五里の距離にあり、それに港は何等防波堤などの施設を行ふ必要もなく○○萬噸の廣大な面積を持ち、しかも水深に惠まれてゐるので港としては全く申分のない天然の良港とされてゐる

新體制道會
慶北は廿二日から 九日間に亘り開催

【大邱】毎年全鮮に魁けて開會するを以て誇りとしてゐた慶尚北道道會は今年は内務部長の更迭に次ぐ知事の更迭で大分遲れ來る廿二日から開會されることに決定した、日程は從來は二週間に亘つて審議されたが今回からは新體制に即應して九日間に短縮された、尚今回上程される案件は左の諸件である

十六年度慶北歳入出豫算▲同慶北道罹災救助基金歳入出豫算▲同慶北道國庫補助金特別會計歳入出豫算▲同慶北道公債費特別會計歳入出豫算▲同慶北道團體資金特別會計歳入出豫算▲同慶北道恩給基金特別會計歳入出豫算▲同慶北道教員恩給基金特別會計歳入出豫算▲同慶北道道立醫院特別會計歳入出豫算▲同慶北道病院特別會計歳入出豫算▲十六年度中小河川改修費起債の件▲慶北道營土木工事施行規程制定の件▲同慶北道醫院手數料規則中改正の件▲慶北道道路改修費起債の件▲同慶北道砂防事業起債の件▲同洛東江堤防改修費起債の件▲同慶北道漁港修築費起債の件▲同治山事業費起債の件▲同砂防事業起債の件▲自作農創設維持資金起債の件▲同慶北道公立學校設置費起債の件▲道立醫院改築費起債の件▲道立病院費起債の件▲農事改良資金の件▲道罹災救助基金の預入に依る預金部資金の件

報告事件 十五年度慶北道歳入出追加豫算の件▲十四年度慶北道歳入出決算報告の件▲慶北道職員退職給與金規則中改正の件▲十五年度慶北道歳入出追加豫算

興亞青年
西鮮代表決る

【平壌】日本放送協會が主催する興亞青年の日、滿、支各青年團の交歡放送を計畫する興亞青年懇談會平壌側出席者は九日午後一時から平壌放送局で開かれた、參加者は十名の指名の協議を行ひ六名、『内外情勢に關して如何なる認識をなしつゝあるか』の懇談を電波に乘せて西鮮地方一般に披露したが、懇談の結果左の諸氏が選ばれた

工都南浦に相次ぐ朗報
今度は朝鮮重化學工業が進出

【平壌】工業地帶としての將來性を嘱望された鎭南浦の發展は最近物凄いものがあり、各種工場進出の朗報に沸騰してゐるが、またく朝鮮重化學工業會社が設立されることになつた、同社は過般來設立認可申請中のところ、この程正式認可の指令に接し去る一月廿一日設立登記を完了した

同社は長野重氏、林田電力、信越化學工業三社の共同出資により五百萬圓(七分ノ一拂込み)の資本により社長は小坂順造氏

團體客へ憩ひの家
釜山觀光協會の無料休憩所 愈よ來月初旬に着工

【釜山】觀光協會では既報の通り釜山を通過する團體觀光客への憩ひの場所を與へると共に計畫を進めてゐたが、この程建築設計も成り、總工費二萬二千圓の一般寄附募集も竹前通として倉庫、土產品賣場所等を併設した二階建の無料休憩所を新築することになり、後て敷地として大廳町一丁目角所有地(大廳町、長手通り電車交叉點)の無償讓渡に協議しつゝあるので、いよく三月初旬着工、六月末までに竣工せしめることになつた

薪炭は安心
佐藤山林課長に 自信滿々の顏

【大邱】立春以來小寒波は押寄せても大したこともなく、河川の氷も解ける一方で漸く寒さも峠を越して來たが、これが總元締である山林課佐藤課長は自信を以て語る

「一時憂慮された炭の配給も國民の協力によつてどうやら無事に濟まされた、もうこれで寒さも峠を越したから薪炭配給は安心だ、今年は昨年の實績に徵して今から引續いて生產方面を督勵して切端詰つてあわてないやうに準備する心算だ、計畫は木炭家庭用五十萬俵、自動車用廿五萬俵、合計七十五萬俵で原木は嶺南地方から生產者の問題だけだ、道内自給自足で行けばこれで充分で、實はその中から幾分か隣道慶南へも出せる自信がある」

恩給の一割天引貯金
豫期以上の好成績
平南道の新試み見事に奏功

【平壌】既報=一月十一日から平南道内郵便局で實施した恩給年金の一割天引貯金は受給者總數三千百廿八名で總額九萬六千九百廿七圓に對し貯金預入者數八百廿名で金額一萬五千七百卅四圓で支給總額の一割六分二厘といふ豫期以上の好成績を收めたが、これについて當局は左の如く語つた

恩給年金の一割天引貯金の實施は全鮮では初めての試みであり、且つ受給者諸君の事情もあるので相當考慮研究の上當局と協力實施した次第であるが、幸ひ受給者が皆有識階級の人達ばかりであり從つて時局下貯蓄報國の趣旨を充分認識して『貯金は私達の御奉公です』と進んで貯金するといふ有樣で豫期以上の成果を收めたことは時局下邦家の爲め同慶に堪へない次第です、これに鑑み將來は平北及び黄海道にも波及したいと努めてゐる

盲うなぎに春來る
代用皮革の外に藥用油も 麗水で愈々本格的企業化

【麗水】これまで一般漁業の邪魔者にされてゐた盲うなぎ(ヌタウナギ)の話はあまりに有名になつて困るが、それもその筈、この魚は、先づ皮は代用皮革として、あらゆる皮製品の上等な代用品になり、肉は肉で油を取るが、油は精製すれば肝油以上の藥用成分を有すると云ふ、油を搾つた粕は肥料として、これ又結構な食料にならぬか、その外又鱗くべきことはその筋の調査によれば、少しも棄てるところのない寶の魚であるが、麗水郡安島では昨年より同島の有志が塚本氏により簡易な盲皮工場を經營して來たが技術上不足な點があり、昨年末より全南水產試驗場麗水分場へ盲皮の試驗を依賴したので同試驗分場では直ちに着手研究の結果、忽ち見違へる樣な製品となりこれに力を得た同氏は愈々本格的加工に乘出して業者と協力し、本年度は盲うなぎ漁獲の擴張を計畫、これに目下麗水の物產中である盲うなぎの漁獲に結びつき、ひいては同事業の將來性に着目しつゝ努力中であると共に一重二重の網をかぶつて同島に集るうなぎの新しい企業が、同業者は生產業にもとづき、この外に新たに朝鮮水產開發の魚肉を取るが、從來本業では皮は取るが肉の處分に困つてゐたが、こればかりは盲うなぎの肉を乾燥して盲うなぎの名物として本格的に生産されることとなり、この外もう一つ盲うなぎの油は非常に良い油が取れるので邑内西町道會議員李文衡氏經營の製油工場でその肉を全部引受け搾油をなすことになつて朝鮮の新興業として大いに期待されて現れて來た「盲うなぎ」の萬能性を遺憾なく發揮して世に送り出すこととなつた、正に「盲うなぎ」の萬能時代が現出してゐる

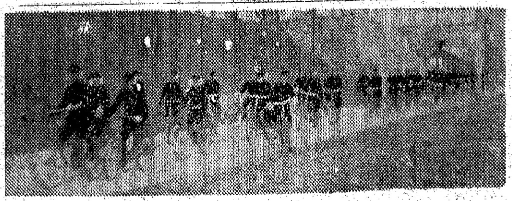

雪の平南街道四十四粁
南浦商工健兒の双輪部隊颯爽と行く

【鎭南浦】雙輪に頼る國防訓練強化の一端として南浦商工學校自轉車部隊では四十四キロを一氣に走破しようとする健兒五十名が八日午後零時廿分同校を出發、吹雪を衝いて平壌まで、健脚を競つて夕刻無事平壌に着いた、同日雪道を物ともせず、一同元氣に同校剛健部の面目を發揮したのである

金海の火事

【金海】去る二月五日午後十時頃金海郡邑面新安里金容吉の家から出火、强風に煽られ瞬く間に燃え移り、警官及び消防が必死の消火にも拘らず同家を全燒した、原因は子供の火遊びらしい

洋灰の闇取

【清津】緩慢なる檢察網を潜り洋灰の闇取引を行つた被疑事件を一月廿九日突如清津地方法院檢事局に送致を受け身柄を拘束、取調中の日本鐵道株式會社清津事業所、清津府淸地組工事場土木請負業者

美し、學童の友情
類燒の友に學用品を贈る

【新義州】去る八日午前一時四十分府内麻町一四番地旅館業方より出火、七棟四十二戶を燒いた大火の罹災者の中に學童十二名が含まれてゐたが、同級生の友情で學用品一切を賈求めて贈つた

またも二名
新義州の痘禍

【新義州】府内に於ける痘瘡は猖獗を極め八日二名の新患者が發生、これで新義州府内の患者は十名に達した

興亞水産會社
罐詰工場買收

【麗水】本社を京城に有し目下大興亞水産會社では麗水郡の水產加工業に着目し、同社で罐詰工場を買收した

水道管泥お網

【木浦】府內木浦府營水道の鉛管を盜取して賣却しようとした男が逮捕された

府營バスの
調査委員會

【新義州】府營バス調査委員會は去る六日午前十時半から府會議室で第一回委員會を開催した

五穀豊穣祈念祭

【新義州】平安神社では來る十七日午前十時半から五穀豊穣祈念祭を執行する

南浦合同運送
正式に認可
資本金は五十五萬圓

【鎭南浦】かねて合同申請中であつた鎭南浦合同運送は去る六日附で正式に認可された、同會社は高橋仁作氏を代表者とする資本金五十五萬圓の會社である

清津春競馬
五月廿四日から六日間

【清津】昭和十六年度清津春季競馬は五月廿四日を皮切りに六日間開催されるが、本年は事變下日本の戰馬供給の國策に順應して賞金も特設される

新馬購入

【清津】競馬俱樂部では新馬購入の爲め目下内地から馬匹を購入しつゝある

火葬場移轉
南浦府民要望

【鎭南浦】七萬府民から多年要望されてゐた鎭南浦火葬場移轉問題は漸く實現の運びとなり速かに移轉せよと叫ばれて來たが、現在火葬場のある碑石山は府民唯一の休養場たる公園の入口にあり、また同町一帶は工場地帶として現に續々工場が進出しつつあり、將來の大工業都市の中心地とされる火葬場をその儘存置することは不都合とされてゐる

銃後獻金手帖

【木浦】輝く新年をむかへて陽春獻金を贈る赤誠、國防獻金を贈る銃後の美談

全南辭令

咸安警興勳

官界ひと搖れの跡

釣哲學一席
釜山法院在任わづか四ケ月 今回の榮轉、松本部長

【釜山】地方法院長から京城覆審法院部長に榮轉した松本茂氏は昨年十一月大田法院から來任して僅かに四ケ月間、極度の無口な性質の人でもある釜山に新たに施行された朝鮮總督府令に基き釜山の地方調停委員の指導研究に注力、學生思想事件を處理し新體制に即應して適確にして職を勵行した

明さんがため新聞記者の第一線に出る場面を好まず、人間味豊かな者であつた、同氏の釣哲學は有名で、釣の時間の所作が人生のものだ、と

發令の翌日、忙しい赴任
"北へまた延びる蔓"河原さん

【光州】全南警察部保安課長河原氏が咸北防護課長(警視)に榮轉、發令の翌日八日午後八時四十分光州發で赴任の途についた

河原さんはこれで十年七ケ月間全南にあつて道警察部から咸北の山へ、勤續十年半を經て今回の榮轉で明日も知らぬ世界に向つた

全鮮に足跡
"まだく働けるよ" 原田法院長退官の辯

【平壤】地方法院長原田榮吉氏は七日附で勅任一級となり同時に退官した

氏は明治四十一年長崎地方裁判所判事を振り出しに大正二年に朝鮮に來てから、京城、大邱、公州、平壤、釜山、清津、海州、全州、光州、平壤の各地方法院をめぐり、昭和十四年平壤地方法院長として着任したもの以來約二年で、各方面から惜まれて今回の辭任となつた

「法服は脫いだとはいふものゝ、この通り元氣ですからまだく御奉公は出來ます、晉州に永住の地を求めることになりますが、在野辯護士にでもなりませうか、在壤二年とはいふものゝ府民とも非常に御世話になりました、皆様を通じて宜しく」

美林五十五萬町歩
荻野技師全南への置土産

【光州】全南道林務課荻野技師は全南在勤十年の間に植林事業に盡した功は大きく、手がけた林野は五十五萬町歩に上る

司法新體制確立
咸興へ榮轉の江藤法院長

【平壤】昭和五年檢事として本道に來任して以來十年間といふもの平壤地方法院に在つて司法新體制の確立に盡力した、氏は前九月大邱覆審法院判事から平壤地方法院長に抜擢され今回咸興へ榮轉した

偉大な總力

【平北】平北の戰時下の國民總力運動は昨年來活潑に展開されて來たが、各郡の總力の成果を集計すると七萬餘名の勤勞奉仕があり、その偉大な總力の結果が注目されてゐる

洋裁が自宅で習へる
一歩進んだ教へ方の

(中央洋裁女學院)

洋裁も手輕に習へるやうにと、わかり易い誌上講座、新しい教へ方で自宅で習得出來るやう、京城中央洋裁女學院では一年で一人前になれるといふ通信講座を開設、希望者に案内書を送る

體力を旺盛にするために

體力弱く肉に締りない人、元氣根氣に乏しい人
胃腸肺患に惱む人は試みられよ

(茲)(に) かゝげるネオネオギーなる品が、發表以來數年を經過して益々評判が高く、服用者も增加する一方なのは、要するに發表せる効能に些も虛飾がなく、實際に試みて服用者を失望させぬからであると私共は確く信じてゐる。

だが、私共としては何より、病體、虛弱體の人の體力增強劑として用ひられたく思ふ。

(ネ)(オ) ネオネオギーは滋養强壯劑として單に食慾がつくとか、快便が規則的になるとか、微熱や倦怠感の解消とかゞ直ぐに判るといふだけでなく、服用するにしたがひ、次第に肉づきを增し、皮膚の血色さへ好くなる。內面的に體力を充實し、元氣根氣がつくなどに特長がある

ネオネオギーをのんで肥るのも、全身的に强化された當然の結果として肥るのであるから、ブヨブヨの贅肉がつくのでなく、引締つた肥りかたとなるのである。それ故、冒頭に揭げた如き人々、その他、いろく な理由で肥れぬ人、體に力をつけたい人が試されたらキット悦ばれると思ふ

(從)(つ) て消化や整腸の目的でのんでもらつても有效

購入の注意
正價 三百六十粒入一月半分 一圓五十錢、徳用三圓と九圓。各藥店にあり、但し本品に代用藥はなき故必ず指名して購入あれ。賣切店の節は製造元へお申込を乞ふ、價格、郵券、振替口座拂込、いづれの方法にてもよろし、送料其他一切當方で負擔する故藥價のみお送りあれば直送の便を圖る。

東京市小石川區關口町 電話牛込 一三五 振替東京五六六二番 日本微生物研究所 (NN3D-373)

約一月分一圓五十錢 徳用三圓・九圓
ネオネオギー

森川病院 新設開院 產科・婦人科 醫學博士 森川益夫 朝鮮神宮參道入口 電(本)三二二二

產婦人科 (入院隨意) 醫學博士 橋本吉壽 京城府岡崎町七 電龍山五八〇番

電話賣買は 銀前 富商會 〇四本局

慢性病 一度お試し下さい で御困りの方は是非お試し頂ひます 繫劇症を以て重き慢性病にも唯一つの靈藥 靈玉治療器 入圖 全く顯著な効果 電磁の力 文獻無料進呈 國本物理療法院 京城府本町三丁目

花柳病專門 恒松醫院 府廳前大和町入

花柳病泌尿科 安部醫院 本町五丁目あづま餅横入 電本三三三一

全 嶋谷汽船出帆
朝鮮 北海道 定期 嶋谷汽船株式會社
辰馬汽船仁川港出帆豫告
興亞海運株式會社
尼崎汽船出帆 合名會社尼崎汽船代理店 高杉商店仁川漕部 電話二三〇〇 二三〇〇番

京日案內
花柳病專門 本町警察署前入 和田醫院
雇入
社員
家政婦
タイピスト
朝鮮
雜件
讓店
永登
賣家
賣家
賣地
賣地
特別案內
集金人募集
ビル管理人採用
採用
配達募集 丸善株式會社支店
中外商業京城支局
事務員募集
女子事務員募集 金井鑛山株式會社
求貸事務所
稲石化學工業所
運轉手募集
京城日報社 業務局

世紀の除夜【133】

北村小松（作）
都竹伸一（畫）

又逢ふ日（五）

——兄のこの手記の第一頁から美佐子は、ぐつと自分の心を摑んではなさぬ、强烈な『眞實』を見たやうな氣がした。兄が成長し、世に出た時代——自分達が青春を過して來た時代から、今日までの日本人の中に、多かれ少かれ、存在してゐた『虹』が何であつたかを、兄が身を以つて、明かにしてくれたやうな——自分自身が、フランスに渡つてマドレーヌとの友交の間に感じさせられて來たことが、兄のこの手記によつて再認識されるやうな、共感の切實さも加つてゐたのに相違なかつたのであるが……

美佐子は、この大陸の大空の下で、更に、次の頁から書きつゞられてゐる、兄の故國を去つて以來の心境の斷片的な記述を、どんなに感慨深く讀んだことか。

『勞働者、農民の天國である吾等のこの國で殲滅したものは何であつたか?』

最初入國したソヴエートが去つた時の保護の手記にはかう記されてゐるのだ。

『虹の根に埋められてゐる金の函を掘り出さうとする男のお伽噺は貴重なるお伽噺ではなかつた。金の函を掘りあてようとする、その男こそ、この自分なのだつたと氣がついた時、虹は、すでに、自分の目前から消え去つてしまつてゐたのだ。金の函の代りに、虹の下に見た現實の世界……そこに自分は虐げられ、饑苦に喘を喚ひしぼつて『生活』してゐるスラヴ大衆の姿を見た。その國の『生活』はスラヴ大衆を支配する『黨員』——スラヴ民衆の上に君臨となつてのしかかつてゐる『赤色特權階級』にしか存在しなかつたではないか。萬國の被壓迫階級よと呼びかけるそのスローガンの町の下にある現實。そこには、スローガン以外に何等のインタナショナルなものも自國民からの平等な、生活の享受も見られないのだ。——自分の探求する心は、決して最後まで迷はされはしない。ソヴエート・ロシヤを支配する力は大らかな、スラヴ民族の、相互愛的、ソヴエートではなかつた。誰がこの事實に反對する。人民委員のことごとくが、スラヴ民族にあらずしてイスラエルの民族である事實を!自分は愕然としてマルクスがゲルマンの血を受けた人物にあらずしてイスラエルの民族の一員であることを思ふ。——故國を離れた日以來、一日として、この自分が、インタナショナルな、空漠とした、觀念としての『人間』であり得たか。誰でもが思ふ『人類の一員』——誰でもが受け入れて呉れるべき『人類の一員』としての人間として自分は一日たりとも生存してゐたであらうか?……問題が、觀念と現實に關する限りは、ある一定の時間内はある一部の人々に政治的にそれを受け入れられるとしても自分は常に『日本人』であつた。誰が、どこの國の人間が、この自分を、天から降つて來たやうな世界の人間として受け入れてくれたらう。……『血』は運命なのだ。自分は、日本人である以外の何者でもなかつたのだ。美しい觀念の虹の下に、インタナショナルが、『人間』が存在すると、その『人間の世界』を求めて、祖國を出た自分は、あのお伽噺の男よりも取るに足らぬ男であつたことを愕然と流浪の底に認識しようとは——祖國よ、母よ、兄妹よ、……自分の血を分けた同胞達よ。我々の育てゝ來た世紀は、あまりにも虹の多い世紀ではなかつたらうか?』

新マツダランプ
節電の標準電球

奉祝紀元二六〇一年紀元節・建國祭

濕布は イデユ
專賣特許
濕布劑ノ最高峯
厚生省大學病院
道立医院推奬品
化學ノ力
自然ノ力
兩方面ヨリ藥効ヲ顯ス

【適應症】
火傷　感冒　肺炎　肋膜炎　氣管支炎　肩凝　神經痛　打撲傷　捻挫等

包裝容量
一二〇瓦　二〇〇瓦　四〇〇瓦　八〇〇瓦　三・〇〇〇瓦

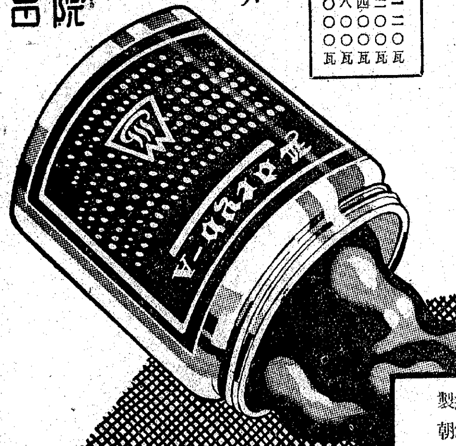

製造元　別府イデユ製藥合資會社
朝鮮總配給元　株式會社北島藥店
傍系會社　京城府本町三丁目　仁川府本町三丁目　清津府浦項洞

昭和產業株式會社製品
日.滿.英.米.獨.佛.伊.特許
世紀之誇『シルクール』
將に純毛の壘に迫る
純國產資源による纖維
强靭にして保溫力豊か
手ざわりよく洗濯に堪ゆ
シルクール
洋服地
靴下
落棉にて製產せる
强靭なる優秀品
タオル
作業服

取扱品目
料品　肥料　種　各
品　藥品　業　農
品　藥品　業　工
料　染料　料　塗
闇　多　酒　銘
貨　　　　雜

株式合資會社
木下商店京城出張所雜貨部
京城府蓬萊町一ノ二七
電話本局②一二六一・三七五二
本社　大阪市西區靭北通り三丁目
出張所　釜山．木浦．大連．天津．青島．濟南．芝罘．上海．廣東．

鎭痛・袪痰・鎭咳
新藥高級　パラコニン散
新藥　疾淋
ゴノファミン
京城府旭町一丁目百
阪本治作藥品部
電話本局②四五八六

出せ一億の底力
弱体強化
疲勞恢復
一家に一瓶
揃つて健康

植村製藥株式會社　京城府新堂町
補血強壯
ビオトニク

社會事業御奬勵に 御内帑金を下賜

佳節に輝く六七團體

畏き邊りにおかせられては二月十一日の紀元の佳節に當り社會事業御奬勵の有難き思召からこのほど半島における左記社會事業功勞團體六十七團體に對し多額の御内帑金を下賜あらせられる旨御沙汰があつた

◇御下賜金拜受社會事業團體

（京畿）京城府財團法人和光敎園、財團法人京城佛敎慈濟院、財團法人京城保育院、天主敎會保育院、財團法人鎌倉保育園京城支部、救世軍厚生院、財團法人京城救護會、財團法人朝鮮社會事業協會、明進舍、財團法人東亞醫保館、財團法人保隣會、京城北部隣保會、鐘紡財團乳幼兒健康相談所、立正學院、救世軍女子育兒ホーム、財團法人京城養老院、京城昭光學院、仁川天主公敎會附屬孤兒院、仁川佛敎慈善院、開城府財團法人開城大成會、開城府開城有隣館、水原郡水原佛公會孤兒院（忠北）清州邑清州博仁會、財團法人忠北有隣會（忠南）大田府財團法人大田自彊會、大田佛敎慈濟會、公州邑財團法人公州惟賢院、鎭山鶴潤慈院（全北）全州府財團法人全州有終會、財團法人全州少年保育園、群山府財團法人群山誠之會（全南）光州府財團法人光州有隣會、全南共濟會、木浦府財團法人木浦共生園、麗水郡麗水愛養園、求禮郡求禮弘濟院、高興郡小鹿島更生園關係者慰安會（慶北）大邱府慶北救濟會、財團法人大邱府成會、天主敎修女院附設女子孤兒院、達城郡大邱愛樂園、達城郡財團法人朝鮮扶植農園、金泉邑財團法人金泉向善會（慶南）釜山府財團法人釜山共生園、財團法人釜山鶴成會、財團法人大邱臨院、鎭海邑鎭海立正慈敎園（黃海）海州府財團法人海州濟美會（平南）平壤府平壤佛敎協濟會、財團法人平壤有明會、財團法人平壤孤兒院、平壤養老院、財團法人平壤慈惠院、私立平壤救護院、平壤養老院▲財團法人平壤慈惠院（平北）新義州府財團法人新義州自制會、宣川邑信[illegible]養老院、義州邑義州天主敎養老院（江原）春川邑財團法人春川同胞會（咸南）咸興府財團法人咸興博仁會、元山府財團法人元山府[illegible]（咸北）淸津府財團法人淸津濟化會、淸津府淸津行旅病人救護所、羅南邑羅南佛敎慈濟會、計六十七團體

天恩の鴻大に 感奮努力せよ

恐懼して南總督謹話

社會事業團體への有難き思召しに南總督は十一日感激して次の如く謹話を發表した

畏き邊りにおかせられましては社會事業の御奬勵に特に大御心を用ひさせられ毎年紀元の佳節に當り全國の優良社會事業團體に對し御内帑金を下賜あらせられ又昨秋紀元二千六百年祝典に際しては新規事業擴張の計畫を爲し居る社會事業團體に對し特別の御下賜金を賜つたのでありますが、今回亦本年の紀元節に當りまして半島の私設社會事業團體たる財團法人和光敎園外六十六團體に對して多額の御内帑金を下賜あらせらるる旨の御沙汰を拜し重ね重ねの有難き思召に對し洵に恐懼感激に堪へない所であります

御下賜金は紀元節當日各團體の代表者を當該道廳に招集して道知事より夫々傳達せしむることに致して居りますが御下賜金を拜受致しました各團體におきましては天恩の鴻大なるに感奮し益々事業の進展に身命の努力を捧げるものと信じます、總督府におきましても時局の重大なるに鑑み社會事業團體に對する指導奬勵に一層力を致すと共に更に斯業に對する識見を進めまして國民生活の安定に資し以て聖旨に副ひ奉らんことを期する次第であります

鈴川京畿道知事謹話

我が皇室が常に民草の上に大御心を垂れさせられ夙夜御軫念遊ばさるるとは誠に畏き極みでありまして國民の齊しく恐懼して居る所でありますが、茲に紀元二千六百一年の輝かしき紀元節を迎ふるに當りまして畏くも朝鮮における私設社會事業團體に對し御下賜金の御沙汰を賜り本道管内の當該團體二十二團體もこの光榮に浴しましたことは聖恩鴻大洵に恐懼感激に堪へないところであります

右團體を類別しますれば隣保事業四、兒童保護事業十一、行路病人救護事業二、小住宅經營事業一、司法保護事業二、養老事業一及社會事業連絡機關一となつて居りまして何れも篤志者乃至は有志の誠意に[illegible]厚生の施設を講じてゐるものであります が本日の御仁慈を拜し何れも感泣し今後一層その整備に邁進し大御心の萬分の一にも副ひ奉らんことを期してゐる次第であります

朝鮮神宮で 紀元節祭典

悠久二千六百一年の紀元節、佳き年の佳き日を壽ぐため半島二千三百萬の民草は遍く建國の聖業を偲び奉ると共にますます翼贊運動の實踐、職域奉公に向つて邁進することとなつたが、この日朝鮮神宮では恒例により午前十時から神宮大前で官民、[illegible]奏任、判任官代表、民間代表者多數參列の下に嚴かに祭典を執行するが式は修祓、祝詞奏上、玉串奉奠、撤饌、閉扉、[illegible]に續いて直會の儀が行はれる

貯蓄奬勵功勞者

京城から七團體、十氏

全半島を擧げて目下〝五億貯蓄〟の突破に大童であるが京畿道では紀元の佳節に當つて貯蓄奬勵功勞者を表彰することとなり京城府内では左の七團體と十氏が表彰されることとなつたので府では十一日正午から府民館中講堂で表彰傳達式を行ふ

▲團體の部　南大門二丁目町會、三坂町貯蓄組合、旭町二丁目[illegible]

讃へよ〝銃後の龜鑑〟

けふ京畿道で表彰

紀元の佳節をトして總督府では例年の如く社會方面の優良の士及び團體を表彰するが京畿道でも銃後の戰士として社會事業に獻身し來つた功勞者を初めとして生めよ殖やせの國策に副つた優良多子家庭、貯蓄普及に盡力して成績優秀なものから防空第一線に

活躍

する防空監視隊、警防團が今回初めて知事から表彰されることになり、九日午後一時から京畿道廳で畏くも社會事業功勞者に對し賜つた御下賜金の傳達に引續いて表彰狀の傳達式を行ふことになつた

表彰を受ける光榮の人達は恩賜財團慶福會總裁宮殿下表彰の私設社會事業功勞者仁川天主敎孤兒院ソール・アデル氏を初め朝鮮總督表彰の敎育、社會敎化功績者三名、京畿道知事から表彰されるものは軍事關係者のうちで傷痍軍人、遺族援護行者五名、

援護

團體三、篤行者三名町會六、敎化團體一、青年團五、勤勞報國團五、青年訓練所二、同職員五、敎育會長表彰者十四名恩賜財團慶福會助成金私設社會事業團體二で貯蓄奬勵に關する功績者表彰は個人が七十七名、組合が四十六となつてをり又第一回の優良多子家庭は子寶十三人が二名、十二人が四名、十一人が十四名、十人が八十三名となつてゐる

これと同時に京畿道では防空監視隊、警防團、家庭防護組合のうち規律訓練技術特に

優秀

な者に對して初の表彰を管内各警察署で行ふが表彰されるる婦人團體は防空監視隊が六名、警防團が京城永登浦警防團、團員廿九名、家庭防護組一名となつてゐる、表彰される個人及び團體は次の通り

表彰者名簿

一、恩賜財團　慶福會總裁宮殿下表彰私設社會事業功勞者仁川府旭町三仁川天主公敎會孤兒院ソール・アデル

二、朝鮮總督表彰　敎育功績者善隣商業學校長田代仲次郎、京城公立京畿高等高等小學校長小野友三、社會敎化功績者京城府南大門通五丁目四番地高井健次

三、京畿道知事表彰

▲軍事關係者一、傷痍軍人並遺族篤行者　仁川府海岸町四丁目三番地傷痍軍人藤見勝馬、仁川府花房町二丁目八番地遺族松本ヤス、龍仁郡龍仁面金良場里山原イセ

二、援護篤行者　京城府貞洞町二七番地竹原一二三、同新設町二八番地藤官内吉、同初音町二〇〇番地野中とき、龍仁郡龍仁面金良場里組戶スギ、利川郡清渼面長湖院里六〇番地肥塚咲子

三、援護團體　愛國婦人會水原郡分會、大日本國防婦人會水原邑聯合分會、大日本國防婦人會清渼面分會

▲篤行者　京城府大島町四十一番地越野澤一郎、始興郡君子面長峴里百九十九番地松村勇夫、抱川郡青山面大田里五番地松岡繡顯

▲町會　京城府東金町三丁目、若草町々會、同壽町一丁目町會、同春日町會、同旭町二、三丁目町會、仁川府旭町々會、開城府德岩町第四區町會

▲敎化團體　京城府古市町三三番地修養團京城支部

▲青年團　京城府大和町二、三丁目青年團、金浦郡金浦青年團、廣州郡九川青年團、平澤郡松炭女子青年團、漣川郡漣川女子青年團

▲勤勞報國團　漣川郡中面勤勞報國團、安城郡一竹面勤勞報國團、金浦郡陽城面勤勞報國團、長湍郡長湍面勤勞報國團、開豐郡鳳東面勤勞報國團▲青年訓練所　京城府龍山公立青年訓練所、同京城丁子屋青年訓練所

▲青年訓練所職員　京城丁子屋青年訓練所主事鈴木文次郎、同指導員中村來太郎、京城三越青年訓練所指導員五十川彌太郎、水原公立青年訓練所指導員稻田實平、同中山勘二

四、京畿道敎育會長表彰　京城光熙公立尋常小學校長吉村清、京城孝昌公立尋常小學校長小山鴨雄、同龍山公立尋常小學校長有川貞清、同麻浦公立尋常小學校長兒原正治、高陽郡恩平公立尋常小學校長鶴野文善、水原城湖公立尋常小學校長小川吉太郎、開豐中面公立尋常小學校長宮月周夫、利川第一公立尋常小學校長[illegible]

學童に切手貯金帳

＝しかも十九年間つゞける＝

表彰の異彩、越野翁

けふの佳き日に篤行者として京畿道から表彰される京城大島町々總代越野澤一郎翁（さ）は嘗て本紙が報道した大戰、小戰の蒐集家として有名な人だ、現在衛生組合長、大島町總代の公職にある、越野翁は現在風變りな古物商を營んでゐるが、明治九年熊本縣に生れ熊本から來城して卅六年間、土木請負業や精米業を營んだこともあつたが、昭和七年夫人の急逝に遭ひ、男六人、女二人の子供も次々に失つた薄幸の人だ

土木

請負業や精米業を營んだこともあつたが、昭和七年夫人の急逝に遭ひ、男六人、女二人の子供も次々に失つた薄幸の人だ、翁は「忘れられない人」との趣味がある、それは近くの京城府町小學校の入學兒童に切手貯金帳を贈ることだ、翁はこの

篤行

を大正十二年に始めてから今年まで十九年間たゞの一年も休まず續けられて來たのだ翁は「私は身寄りのない者です、何とか世間のために役立ちたいと思ひ、…」といはれたといふ、翁はこの言葉を胸深く秘して今日まで生きてゐるのだ。初め半島人の…

驚異

翁は依然變りなく切手貯金帳を贈つてゐるのだ、昨年は紀元二千六百年記念に大禮石の石碑を京城府町小學校に寄贈させた、不幸が翁の篤行を殆ど外面に現れない、それは翁が左でもあるのだ、十日夜翁は嘲かに語つた

近くの京城府町小學校の新入學兒童の可愛い顏に、十錢切手を貼つた貯金帳を卅八校の學校に寄贈した、大正十二年である、爾來今年まで贈つたら十九の若者に成長してゐるべき翁が小學校も今年は新入生三名と近頃ずつと減らすことに努めて來たのだが、

不幸

な人、貧しい人に援助すが、私は翁小學校の校長さんに約束してある、私を表彰して呉れるなら私が死んでからにして欲しいと私、然し嬉しい、私はまだまだ〳〵國家に御奉公せねばならない、私が佛になるまで私の出來るだけのことをしたい

孤兒へ捧ぐ卅年

一千六百名を社會に送る 輝く佛人アデル女史

【仁川電話】紀元節の佳日をトし恩賜財團慶福會總裁宮殿下より御下賜金を拜受する佛人ソール・アデル女史（さ）は大正元年十月來仁、爾來府內畓洞の天主公敎會附屬孤兒院の保姆として孤兒の養育に獻身してきたが、昭和七年五月副院長マリア・ヘレナ女史が病歿そのあとを襲つて院長となり卅年間數々として孤兒の養育に專念し同女史の養育を受けた孤兒は約一千六百名が今は社會に出て活躍してゐるといはれる、現在は七十四名の孤兒がアデル女史以下五名の保姆に護られてスク〳〵育つてゐるが女史が社會事業に貢獻したことは大でこれが今回の表彰となつたものである【寫眞＝ソール・アデル女史】

〝廢品利用に 腐心〟

家庭防護の 水出氏

れる京城府新堂町四一五番地に舞鶴館を營む明町東部第一班長部の家庭防護組合長水出福平氏を十日夕訪へば「表彰を受けるなどとは初耳です」と謙遜と喜びの表情で次の如く語る【寫眞＝水出氏】

舊防護團時代から私はその一部に關してゐた家庭防護組合の仕事に趣味を持つて研究を續けました お陰で燈火管制、防毒、救護等の訓練には早くより慣らされ町内の人々も自信を得たものゝ様です、何分年寄人の家庭が比較的多いので消毒や訓練に當つても器材の使用に困るのです、そこで私は色々考へた揚句廢品利用の「多くの防空用具を考案することにしました、最近は防空施設の調査にも頼らる〻機に出掛けてゐますが僅かの努力でも人々のお役に立つたとすればこんな嬉しいことはありません

三面長を表彰

地方行政の功績者

二月十一日の紀元の佳節にあたり總督府では地方行政の功績者として京畿道利川郡大月面長山木哲夜、全羅南道靈光郡大馬面長宮本康助、慶尚北道迎日郡杞溪面長金家鎭淳の三氏を表彰することになつた

より京畿道利川郡大月面長山木哲夜、全羅南道靈光郡大馬面長宮本康助、慶尚北道迎日郡杞溪面長金家鎭淳の三氏が表彰せられたのであります

今回表彰せられました三氏は何れも多年地方行政の第一線に立ち産業の振興に、敎育の振興に或は民心の作興に至誠以て一郷の興隆に盡瘁せられ地方行政の進展に多大の貢獻をせられまして功勞者でありまして眞く他の模範とするに足り其の功勞に對し深甚の敬意を表する次第であります

而して此の表彰は常人の非常な る努力であることは申すまでもありませんが又同時にこれ等の指導者を中心とし眞に官民一體となり治績の擧揚に協力せられたる一般の方々も表彰せられてゐるものと存ずるのであります、

而し、國運の一大進展を期せんとしつゝあるの秋、地方行政の第一線に立ち國策の具現に當る者の使命達に大なるものがあります、公職者各位の更に一段の精進を切望して已まないと共に一般の方々におかれても眞に協力一致能力を發揮して地方行政の圓滑なる進展に寄與せられ國威興隆に邁進せられんことを切望する次第であります

多大の貢獻は他の模範

上瀧内務局長談

上瀧總督府内務局長は十日午後次の如き談話を發表した

本日紀元の佳節に當り朝鮮地方行政の功績者として、朝鮮總督

午前九時・宮城遙拜

遙なる二千六百一年前の神武の御創業を偲んで全鮮津々浦々の國民總力町、里部落では十一日午前八時五十九分から一齊に臨時常會を開き二千三百萬の全鮮國民總立ちとなつて紀元の佳節を奉祝すると共に時艱克服と皇蔵の百歳を祈願することとなつたが當日は特に午前九時の國民奉祝時間を期して一齊に宮城を遙拜聖壽萬歳を奉唱する

巨匠日名子氏が 滿洲に佛舍利塔

現地視察から入城

輝く建國十周年を迎へる友邦滿洲國の記念事業の一つたる佛舍利塔建立の榮ある設計者に選ばれたわが彫刻界の權威日名子實三氏は佛舍利塔建立現地視察を終へて十日朝釜山に上陸歸京の途中京城に立寄り不如火旅館に一日滯着いたので、氏を同旅館に訪へば滿洲國民の熱誠には胸がうたれましたとて、左の如く語る【寫眞＝語る日名子氏】

佛舍利塔建立は全滿に大きな話題を投げてゐます而も全滿四千三百萬國民が一人殘らず三百圓の建立費を出すといひ一厘この

佛舍

利塔建立計畫が發表されるや、その日から佛舍利塔建立奉賛會長張國務總理閣下を初め滿洲の要人が自ら先頭に立つて今や建立の運動が熾烈になつてゐるのだ、建立豫定地は新京郊外の牡丹の丘、雁岬の丘で私も感嘆したところを案内するなど、國務總理の熱心さにもうたれましたが、塔の設計圖は地上百廿尺、構造は鐵筋コンクリートで外觀は滿洲國の黄色になつてゐる黄色い瓦で飾ることになりました、黄色は滿洲國の國色ですが、夕陽の如き光を放つ塔としたいといふものでなくては實に立派なもの、滿洲側では今年の四月には起工式を擧げて二年後の四月には竣工させたいといふ計畫のですか、內部の事情もあるので出來る限り、この

希望

にそひたいと思つてゐます、塔內外を飾る彫刻は日本の飛鳥朝をはじめ奈良、平安、鎌倉、室町等の各時代、寺院からもよいところをとつて名實共に東亞共榮圈の佛敎美術の粹をこゝに集めておきたいと思つてゐます

〝愛林〟に起つ

江原道の部落民が 國有林保護組合結成

【洪川電話】澎湃とした皆伐愛護の趨勢に即應して山林王國江原道洪川郡内面國有林保護組合では下から盛り上る愛林報國の協議運動を起し華々しくこれが實踐を開始した、從來山林の保護は保護區職員の手でなされてゐたが年々盜伐、火田侵墾等の被害は相當の額に達し時局下貴重な資源の喪失からも面白からざる

現象

なのに鑑み一般住民を動員して國有林保護組合を組織し、目前の生活難に追はれて自家建築用材、薪炭、木炭等製造の目的から盜伐、火田侵墾を爲すものに備へようとするものである、保護組合員は地元住民を以て組織し部落的連帶責任を強調し、集會の際を利用して講話會、座談會を涵養、時局認識を深めしめ春秋の山火事警戒期開始當時には山火防止訓練を行ふなど種々積極的活動を目ざしてゐるが、更にこれら防火線の強化の爲め從來の出上にある展望台（見張所）二ヶ所を新しく八ヶ所とし電話を架設し見張人を常置して貴重な資源の

灰燼

化をあくまで防ぐこととなつた、なほこの外巡視員達に一般通行人の休憩所も現在の肘岩峴の一ヶ所を九ヶ所に増設することとし危い地帶行の一般通行人の便をも圖ることとなつた【寫眞＝巻村國有林保護組合聯合會の休憩所】

拐帶犯豪遊

山口縣小串町生れ江原道金剛本町亀月旅館主事木澤三郎（三）は去る八日午後七時頃主家の遊興資金を手子一百圓を拐帶し逃走、指名手配中京城東大門署で逮捕、木町宿屋に潛伏中を九日逮捕された

短刀を買ひ込む

强盜豫備犯人捕はる

大膽な強盜豫備犯人が京城府警察所で逮捕された……京城鍾路町九城西大門警察署所管の蓬萊町九丁目に止宿中の無職者の金丸某外二名と共謀して昨秋京城府明治町某銀行本店内の現金を狙ひ、十時頃ごろ驛前近くの某雜貨店から短刀を買ひこんでゐるのを刑事が發見、取調べ入れてゐたことを自白した

鮮滿共同驛を擴張

滿鐵側の準備成る

【奉天八日同盟】鮮滿共同驛は明年度から三ヶ年繼續事業として滿鐵線の擴張を實施の筈であつたが、滿鐵側で滿鮮共同驛の安東共同驛の大擴張のため鐵道局との打合せが行はれ一層に關する最終打合せが行はれることとなつた

お人形に公定價

値段はさう變らぬ

お雛の節句が近づいたが雛人形の公定價格が十日公布せられ即日實施された、雛人形は五人囃、官女、お雛様など約一千三百六十點で一級から六級まで六種類に分れてゐるが、從來の九・八割掛は殆ど同じ程度である、一般品以下は日下卸問屋の正札を丸公に定めてあるのに對し仲卸、小賣値は卸値からもりかへ中だが、値段から見ればあまりかへる必要のない程度だといふ、輸入形

人形

をはじめ一般玩具の販賣は京城府內の玩具業者の理解ある態度が望ましいので〝子供を可愛がる國は榮える〟といふ言葉があるが嘗て小供のお玩具に興へようとする處の不安からお人形は大切に扱ふ一方のもので、それにしても家庭で用ひられる民心の本質に玩具は日本古式の節句事に因んだものとは違ふのだ、さらには內地のものは高級で〻普通店でも…

禁止

令が出て初めてのお節句ですから上物がぐつとなる譯ですがそれも今までに改正してゐますから大差なく、まア實質的にはお節句の期間中はそのお節句ですから上物がぐつと少い筈です、現在の價格とさう變りません

新しく公定價格が實施されても七・七禁止令が出て初めてのお節句ですから上物がぐつとなる… 陶器と云ふ事で例年より百八十圓とがやつて居るの所ですが年はぐつと澤山出るやうです、廿四日頃から出るでせう。一般品物として新味を出した「變り雛」は昨年が小さくともまとまつたもので、それが多く賣れるのも矢張り時局の反映でせう、一般品物として新味を出した「變り雛」は昨年から古典的な玩具が多くなりました、古典的な玩具やその地方のものが年と共に次第に歡迎されるやうです

〝專ら猛訓練〟

防空監視隊の本田氏

紀元の佳節に當り京畿道知事から防空監視隊功勞者として表彰される京城永登浦本町松阪郎氏（さ）は町總代を兼ねるかたはら一昨年十一月から防空監視隊監視員を拜命、以來一年有半に亘つて〝空へ〳〵〟の警備に熱心一日とて寝らずげ表彰の榮に浴したかやうに得たわけだが自宅に本田氏を訪ふと〝國民として當然なことで〟す〟と謙遜しながら左の如く語る

〝まだ何の通知もありませんが表彰されるとなれば光榮の至りです、目下隊員は〇名あり專ら有事の…

北滿の自然 紹介展

けふから三中井で

昨年滿洲日々新聞紙上に連載され た白系露人作家日・バイコフ翁の小說『虎』は興味ある動物文學の珠玉篇として日滿文壇に多大の興味を與へたが、滿日では今度小說『虎』の感激を新たにすると同時に、滿洲國の一助に供すべく「動物文學『虎』を生んだ北滿の自然紹介展」を本社後援で十一日より十六日迄六日間三中井六階で開催する、展示物は概ね次の如くである

▲バイコフ翁秘藏「王大」の頭（「王大」は小說『虎』の主人公なる猛虎にして數人を殺傷した翁の親友もその犧牲となり、翁自ら數ケ年の苦心を經て射止めたるもの）

▲バイコフ翁一家の寫眞

▲バイコフ翁の描いた北滿の風景色彩畫

▲バイコフ翁描く『虎』の挿畫

▲北滿狩獵行の寫眞

聖典記念學生 懸賞論文發表

朝鮮學生精神聯盟では靑少年學徒に賜りたる勅語奉戴一周年記念に紀元二千六百年を記念し昨年秋大學、專門學校學生から懸賞論文を募つたところ十八篇が集つたので、この程審査の結果十一日紀元の佳節をトして入選者及び選外佳作者を左の如く發表した

▲入選者一名＝總督賞（總督賞牌寫眞）鄭宮國大學法學部開所獻▲選外佳作者四名＝廿圓國書券京城帝國大學豫科理乙遠國英一▲十圓國書券京城法學專門學校文科二年川鍾瓚、延禧專門學校文科二年[illegible]

債券ポスター入選發表

【十日京城】一般から懸賞募集中であつた彩券ポスターを一般から縣賞募集中であつた戰時報國國債ポスターの入選作は六十點中第一席に內地のもの、來る廿七日から四日間三越ギャラリーで展覽會を開く、なほ同日は日本勸業銀行からボスター一等及び高等學校の參加作品がある▲一等該當者なし▲二等一席石原明▲同二席岡田昭子▲三等一席岡田和夫▲同二席三村辰雄▲同三席松尾節一▲佳作長田國雄

百貨店で總聯放送

總力聯盟では昨年末から前線開拓的な施設による映畫館內の場內放送を行つて來たが紀元節當日は百貨店をも動員することゝなり、十日京畿道聯盟を通じて配布した

陸軍官舍愛國班臨時常會

龍山の陸軍官舍愛國班の臨時常會は十一日午前九時參集して宮城遙拜、戰勝祈願をなし午前九時參集して宮城を遙拜、戰部から時局に即した時局講話を行ふ

三戶全燒

十日午前四時四十六分ごろ京城府北町二四支那パン屋劉長修（ら）方から發火し隣家の質屋林清治（き）方並に印章屋李興然（さ）の三戶を燒き同五時十四分鎭火した、原因は支那パン屋の竈の不始末からで損害は九千五百圓

急行話題

☆……十日夜九時ごろ新龍山發東大門行き電車が南大門通を[illegible]お發車しようとした際、一人の中華青年が「ニイ……ショク〳〵マン〳〵デー」とデッカイ聲で叫ぶなり危げな足取で飛び乘つた

☆……あまりの聲にポカンと見てゐた車掌君が、やつと我にかへり〝ニイデー何處へカンウ〟と內鮮語を濫用にして問ひ返した

☆……件の中華氏はしめて「東大門」と朱書した方向表示をぢつと眺めるや慌てゝ〝ニイーシヨ〳〵マン〳〵デー〟を繰り返して突進中の電車から飛び降りようとする

☆……さすがの車掌氏もこの猪突男にはかなはんと見え脇の響急停車して彼を降ろしながら〝ワタシ困るある、ニイ馬鹿…ニイこそショ〳〵マン〳〵デー〟

☆……この珍問答に思はず吹き出して見入つてゐた乘客が一度にどつと爆笑した

鼻の悪い人

＝は必ず頭が悪い＝

●手輕に治したい方へ無代進呈

鼻が詰る人、鼻汁が出る人、頭が重く、頭痛を覺える人、物の香のわからぬ人、不眠症の人、物覺えの惡く物忘れの劇しい人等、鼻の病でお困りの方は發見の最新治療法を御一讀下さい。鼻病の治療には何んな療法が一番よいか、鼻病の見分け方、治し方、鼻病明快の秘訣等懇切丁寧に說かれてあります。御希望者「京日」で見たと御申込次第無代進呈いたします。京城府本町四ノ四發賣元京城營業所へ（お申込みは……）

おかけ早く御約申込み下さい
支那事變國債
廿一日より郵便局賣出しを

祝 紀元二千六百一年紀元節

武道精神の昂揚により、武道具の需要は激増に激増を見るに反し、資材は層一層の入手難となり、容易に一般の需要を充たすだけの數量を製作し得ない狀態にあります。新年度の御需要は大至急豫約に御申込を願ひます。本社は全力を盡して製造能率を高め各位の御恩顧に報ずる覺悟と準備をして居ります。

京城府黃金町五丁目三十三番地　朝鮮武道具株式會社
電話本局一九二五番　振替京城二八六二番

京城府黃金町二丁目三百四十五番地　朝鮮武道具株式會社販賣部
電話本局二二二三番

神經痛 ロイマチス はりぐすり
白王華（ビャクオウカ）

白王華は粉末藥で鷄卵と練合せて患部へ貼ります凡ゆる藥で治らなかつた方々に確信を持つて御すすめ出來る貴藥です

藥價　〇・五〇　〇・九五　二・三〇　四・五〇

海軍海仁會　海軍工廠　御用藥

京城府壽町八二番地　株式會社藥有堂京城配給所　振替京城二五〇一二番

東京市京橋區南傳馬町二ノ四　本舖　株式會社樂有堂

支那事變債券ポスター入選發表

先般朝鮮殖產銀行ニ於テ募集中ノ支那事變債券ポスター懸賞ノ結果ハ二月五日兩審査員ニ依テ嚴選ノ結果左記作品入選ト決定仕候間此段及公告候

昭和拾六年貳月拾壹日　朝鮮殖產銀行證券課

一等　作品ナシ
二等　京城府大和町三ノ六九　白石嵐
參等　京城府竹添町二丁目　岡田歌子
〃　京城府孝子町二　岡田和夫
〃　京城府黃金町一丁目　松尾節一
選外佳作　京城府東亞町十三　長田國雄

尚入選作品ハ改作ノ上使用シ又選外佳作ノ應募作品ナキ以テ右賞金ハ之ヲ一等ニ之チ他ノ入賞者二分配ス又應募作品ハ何レモ返戾不致候

てんかん

自宅在住 代書事務
男女學歷を問はず自宅で出來る、日本代書學院
多年經驗有り不要、公認無代診斷療法…
業務、洽資料は詳細と規則書一部を申込あれ、東京市下谷區上根岸町八一

ヒキツケ癲癇の…

京城婦人病院
顧問ドクトル　工藤武城
院長醫學博士　松本泰治
京城府北米倉町九四番地
電本四八二・本三八九三

クロダ齒科
一般及レントゲン科
本町一丁目ビル二階

サンペルト
コンペルト
サンペルト・トルペルV型
株式會社 サンエス商會
京城南大門五
電本(2)一七四九

鐵道局電信科（官費生）生徒募集
募集人員　約五十名
應募資格　高等小學校卒業又ハ之ト同等以上ノ學力ヲ有スル者
年　齡　滿十七年以下（大正十三年四月二日以降出生ノ者）
願書締切　二月十五日

鐵道局工手科（官費生）生徒募集
募集人員　約五十名
應募資格　高等小學校卒業又ハ之ト同等以上ノ學力ヲ有スル者
年　齡　滿十七年以下（大正十三年四月二日以降出生ノ者）
願書締切　二月廿八日
詳細ハ郵券三錢封入本所ニ照會セラレタシ
京城府漢江通十六番地　朝鮮總督府鐵道從事員養成所

日本齒科醫專
試驗期日　三月一日、二月
入學試驗場　東京、名古屋
所在地・東京市麴町區富士見町
學則要項郵券二錢（千一月廿九日締切）

生徒募集
募集人員　八〇名
應募資格　滿十四歲以上二十二歲未滿の男子で尋常小學校卒業程度以上
願書締切　昭和十六年三月十日
入所試驗　自三月二十日至二十一日（學費不要）卒業後ハ當社ニ就職セシム
入所中ハ給料手當ヲ支給ス 詳細規則書所ニ請求セラルベシ
利原鐵山技能者養成所

早稻田大學附屬　早稻田工手學校
◇◇◇機械・電氣・採鑛冶金・建築・土木
◇◇◇入學資格　高小卒・中學二年修了者並之と同等以上
◇◇◇入學期日　四月四日・新學期四月二十日（金）至四月一日（水）
規則書は郵券封入早稻田大學內校務係へ請求

廣島女學院專門學校
生徒募集
●英文科（無試驗檢定）●英文科●家事科●家政科（二年）
●願書受付自一月八日至三月廿日●詳細入學案內…廣島市上流川町

筆觸滿點 ヨット鉛筆

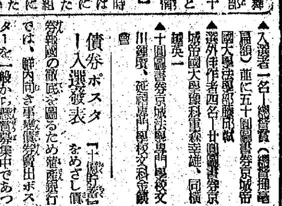

興南工手養成所生徒募集（技能者養成令準據）

一、募集人員　內地人約一五〇名（半島人約五〇）
　機械科五〇名　電氣科五〇名　化學科五〇名　分析化學科一〇〇名
二、入所資格　滿十四歲以上十七歲未滿ノ男子ニシテ高等小學校卒業者又ハ之ト同等以上ノ學力ヲ有スル者
三、願書締切　三月末日
四、詮衡場所及期日　（本所ニ於テ四月十日十一日）
五、生徒ノ特典　在所中ハ手當ヲ支給ス內地及半島出身者ハ寄宿舍ニ收容ス第二學年修了者ニハ乙種工業卒業ノ資格ヲ與フ
六、詳細ハ參錢切手封入左記ヘ照會アリタシ

咸鏡南道興南　朝鮮窒素肥料株式會社附屬　興南工手養成所

朝鮮殖產銀行

（第三種郵便物認可）　第一万九千五百四十四號

家庭

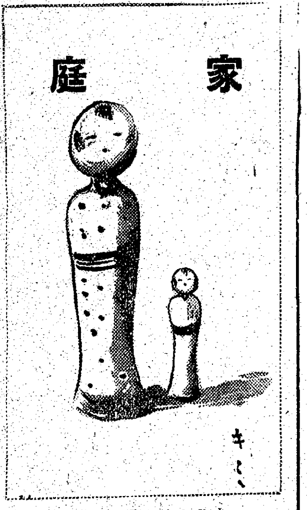

カットは山田キミ女史

お母様方へ回覧板

興亞の赤ちゃん育て方 (5)

『三人育てると　コツは自然にわかる』

伊藤ゆき子夫人は語る

京城旭町一丁目の料亭「川長」のお嬢さん伊藤千穂さんは來月の五日で御誕生を迎へますが、もうヨチヨチ歩くといふ至極

（健）（全）なお赤ちゃんです。お母さんのゆき子夫人は千穂さんの外に伊月子さん（七）明生さん（五）俊男さん（三）武夫さん（二）由美子さん（一）と三人のお兄さんと三人のお姉さんを既に餘けられてゐる經驗豊な婦人ですが、「育兒法など習つたこともありません、家では全て放任主義をとつてゐます」といはれますが、その子供本位の放任主義の具體的なお話を次の樣にお聞きしました

「お産も度重なるに從つて育兒の方も自然に解る樣になり、世間ではよく授乳の時間等も時間を決めて行ふ樣ですが、それは初産の方が育兒の法に經驗がないため、萬全を期して間違ひのない樣にするので澤山赤ちゃんを持たれてゐる家庭では、それ程計算的にせずとも解るものです、赤ちゃんが泣けば泣き方で理解する樣になりますから三度四度目の育兒になればそれ程心配せず樂に育てる事が出來、そんな意味でこの兒なども自然のまゝ育てゝをります。たゞ大事な事は、あまり神經にこだはり過ぎない事で大切な所は締めてゆくと云ふ風にすれば間違ひは無くなるものではないでせうか」と熱心に語られます千穂さんはさうした良いお母樣のお手に依つて

（食）（物）に充分氣を使はれ元氣に育てられてをりますが、最近はビスケット類の輕いお菓子も食べられる樣になり、主食は野菜スープ等で炊いたおかゆを食べ丸々と肥つてゆきます、寢る兒は育つとか、ぬくぬくとした布團のなかでスヤスヤとかすかな寢息を立て最後まで起きませんでした【寫眞＝千穂さん】

紙上病院

ニキビの痕

【問】廿二歲の男子　ニキビの跡形が青紫色になつて顔はデコボコでコンボのやうです六〇六の注射は治療に效果がありませうか（元山道雄生）

【答】ニキビの瘢痕は自然に色素が褪せ凸凹も幾らか平らかになり人目につかぬやうになるには數年かゝる、放置してゐるより外致し方なし、赤外線治療がきく事がある（瀨戸病院長）

黴毒の心配

【問】廿七の男子ですが、數年下疳にかゝつて四ケ月目、沃度ホルムで元通りに治りましたが、黴毒ではないでせうか（京城本間生）

【答】黴毒にあらず、ヘルペスといふ病氣であらう、無暗に放出來たら入浴せず硫酸劑を塗布して置けばよい【瀨戸病院長】

青年の悩み

【問】二十歲の男子、包莖ですが、早く治す方法を教へて下さい（京城一讀者）

【答】子供は包莖なのが普通である大人になれば自然に全治する、包皮が大人になつても露出し得なければ病氣である、切り取ればよい、老人になつて癌になることがあるから【瀨戸病院長】

腹の調子

【問】廿二歲の處女でございます軟便では ございませんが、お通じが止つてしまひまして、お腹が張り氣持が悪くてたまりません、ヒマシ油も飲んでみましたが、思ふやうな、すつかり出てしまはないやうな氣が致します　どんなお藥がよろしいでせうか（京城なやめる者）

【答】一つの常習便秘症だと思はれます、本症の療法としては下劑を用ひることはよくありませぬ、殊にヒマシ油等は用ひられぬ方がよいので、それよりか腸管の蠕動を旺盛ならしむべき食物即ち麥飯、馬鈴薯、野菜類、果物等を攝取しその他含鹽を多量に含有せる食品、脂肪多きもの或は冷水、炭酸及び植物酸含有の飲料等良効があります、尚器械的療法として按摩法、體操法、電氣療法、水治療法等があります（本田博士）

【訂正】二月十日附　本紙家庭欄『婦人[illegible]』の吉村峰明は芳村の誤りにつき訂正致します

學校基金を寄附

梨花女專生の美談

京城梨花女子專門學校が米國人經營から離れて專ら皇國女性涵養につとめるやうになりましたことは既報の通りですが、そこで先づ一時經營難に追はれることは申すまでもありませんが、こゝに專修科生をめぐつての美談があります、即ち專修科生五十名が、一年間の學資金を節約して貯へたもの金一千圓也を學校の何かにつかつて下さいと校長宛に寄附を申込んだので同校は勿論、京城府內女子教育界に感激の話題となつてゐます、校長金活蘭女史は感慨深げに次のやうに語られました

「この一千圓は本校にとりましては何萬圓以上の貴さを感じました。自ら進み、しかも各自の學資金を節約したといふことに頭が下ります、純眞無垢な乙女等の眞心にはほんとに感に打たれました、本校としましては專ら立派な日本女性を教育するとにほか何もございません」

『家なき天使』と社會問題 (1)

香隣園の生活と映畫に出演した子供

座談會出席者

總督府社會教育課長　桂珖淳
國民總力朝鮮聯盟參事　西山力
京城府主事　松田陸義
香隣園主　方山洙源
總督府學務局長夫人　鹽原八重子
同企畫部長夫人（紙田）　西岡照枝
京畿道知事夫人　鈴川道子
映畫監督　方漢駿
高麗映畫協會　金永騄
映畫女優　安田秦子　文藝峰
同　金信哉
本社側　寺田生活部長

【寺田】けふお集り願つたのはほかでもありません、昨年の夏京城日報の家庭欄に高山眞子さんがお書きになつた記事が緣となつて、浮浪兒を收容してゐる香隣園のことが世間的に關心を持たれ、最近では映畫化までされて「家なき天使」といふのが近く封切られることになりましたので、むづかしい映畫評といふ意味でなく、浮浪兒問題にまで及んで廣く一般の方たちに、この社會問題をとり上げて聽きたいといふ念願に外なりません、くつろいだ氣持でお話を願ひます、先づ方山さん、あの映畫をごらんになつてどんな氣持が致しましたか

【方山】とにかく嬉しかつたです、嬉しいと申すより他に表現の言葉がありません

【方漢駿】この映畫は純藝術的とはいはれませんが、また社會的記錄とも別にしまして、たゞ一般に方山さんが、浮浪兒を拾ひ上げて溫かに育てゝゐる姿をいくらかなりとも映畫的にあらはしたことは事實です　方山さんの理想とはかけはなれてゐる點も多いでせうけど……

【西岡】一人の信仰深い人が、すこし無謀な迄に情熱を燃して何らの計畫もなしに町の子らを抱きかゝへて、そしてその町の子らと寢食を共にし、その喜びを喜びとし、又悲しみを悲しみとした、その普通人には到底出來得べくもない仕事が、いつか世に知られはじめ、市井の人々も、お役所の方々も、それに關心をもつて頂くやうになりましたのは、本當に嬉しいことで、今ちに全鮮の不幸な子供らが跡を絶ち、たくましい皇國臣民として私共の前に現れてくれるであり ませう、本當に、胸いつぱいの感謝でございます「德は孤ならず」といふ言葉を方山さんの御仕事にしみじみと感じます

【方漢駿】御尤もなお話です

【寺田】去年記事が出してお役所は勿論のこと、社會一般からも相當同情寄せられ、また物質的同情も多かつたのですが、まづ婦人團體では淸潔會が動き出しましたね

【鹽原】えゝ、時間に參りました子供達が一生懸命にすなほに働いてゐるのにはたゞ泣かされてしまひました

【西岡】映畫の話ではありませんが、香隣園で逃げたのもゐますか

【方山】結局臆病兒が逃げますね　私はいつも子供達に考へさせるやうと工夫してゐます、つまり靜かに自分のことを考へ、靜かに自分を反省するやうに導きます

【西山】香隣園には何か四つの生活標語があるさうですね

【方山】はい、正直、勤勞、節約、奉仕の四つです、毎朝禮拜の時間ときめまして自分達が昨日のことをかへりみて、この四つの點に違反してゐる點はなかつたかと各自自身に自分の心にきいてみたものです。悪かつたことは思ひつたとあやまり、いゝことをしたといふ子供には私が褒めてやります。また各部に分れてゐまして運動部、衞生部などそれぞれの部員が各自の仕事について一々反省するやうにしてあります、そして紹紹謝すべきことは何かといふことに重きをおき常に感謝の念を抱くやうに指導致しております

【寺田】子供達の國語の程度はどうですか

【方山】割合に上手です、東京生れが四人もゐますので仕方なくつりこまれて日一日と上手になつて參ります

【松田】あの映畫に出て來る子供はラッパふきなど上手でしたね

【方山】あれは私のうちの子供ですよ（笑聲）【寫眞＝家なき天使を語る座談會】

入學試驗が近づいた (四)

身體檢査の　採點方法はかうして

さて次に内申書はどんな風にして作つたか、内申書はどんな風に審査されたか、それに身體檢査の實例も擧げて見ませう

内申書作成の例

某公立女子師範附屬小學校では學校長の下に主事、首席訓導、最終學年（第六男女）の擔任訓導三名、合計七名で報告書作成委員を組織し各學級擔任訓導の意見に基いて、先づ學級一覽表と個人調査書とを照し合せ、その上個人調査書と學籍簿、身體檢査表、出席簿との照合の後、各項目に亘つて受驗兒童一人々々について審議討議し、十餘日もかゝつて内申書を作成しました

内申書の審査

【其の一】某師範學校では審査項目を適當に分けて委員が分擔し學業成績審査係、性行審査係、身體狀況審査係、家庭狀況審査係を各二名宛合計八名作り、報告書審査委員會を組織しました

【其の二】某中學校では特に分擔事項を定めませんでしたが學校長を首班として教務主任一名、教務係一名、體育主任一名、その前の年に内申書の審査に當つた教諭一名、多年小學訓導の職にあつて、小學校教育の實際に理解深い教諭一名、新入生徒で組織した學級の組主任となるべき教諭四名、合計十名で審査委員會を組織しました

文部省批判

前者は分析に傾き兒童を立體的全體的に把握する上に不便で、後者は志願者多數の場合は觀察が漠然たるものとなり、正確を失する虞れがある、兩者の可否は一概にいへないが、要するに兒童を立體的に正確に審査することが必要である

身體檢査の實例

身體檢査は各檢査項目の評價を如何にすべきかゞ重要な問題ですが、昨年度の實例だと、發育及榮養、疾病及異常、運動能力の三者を二五點、五〇點、二五點即ち一二一の比率で配點したものが最も多いのです、次は二〇點、五〇點、三〇點、第三は三〇點、四〇點、三〇點で何れも疾病異常を重視せよとの通牒の趣旨を遵奉したものです、點數の盛り方は違ひますが、ところが中には三者を同數にしてゐるものや運動能力の方に大きい點數をつけたもの等があつたのは當局でも遺憾としてゐます。身體檢査は中等教育に耐へ得るかどうかを診斷すべきで、身體の大小や風邪等その日の偶然的事情に左右されたり一般的に弱い者や不具者だからといつて落第させてはならない事はいふまでもありません、當局からも大膽な發言と認められた一例をお目にかけませう

某中學校では疾病及び異常を重視し發育及び榮養運動能力を檢査した結果、これをA、B、C、D、Eに分け、AとBの級のものを良としCはこれに準ずるものとしました但しDは果して修學に堪へられるかどうかを考察するものとし、Eは特に修學に堪へられるかどうかに就て愼重に考慮しましたが大體は不可とされました

綜合判定の實例

「内申書と人物考査と身體檢査は原則として等價値に三者を綜合判定すべし」と當局でも指示してゐますが、地方に依つては事情も異なりますので劃一的に實施することは不適當です。そこで其の取扱ひは道府縣長官の裁量に任せられてをります

昨年度の實情では、大體等價値として取扱つたもの三二九校（八三・五％）に達して、三者中何れかの一つを重視したもの六五校（一六・五％）で、そのうち小學校長の報告に重きを置いたもの三三校（約五〇％）であつた「其の一」合計點を以てせるもの（某高等學校）小學校長の報告一〇〇點合計三〇〇點を滿點とし、最高點のものより順次選拔しました「其の二」平均點を以てせるもの（某中學校）小學校長の報告、人物考査、身體檢査の三者の成績をそれぞれ百點法で表はし、これを平均して順位を決定、且小學校視察の際に於ける所見を參考とし、又三者の内容を檢討して全職員の意見を徴し、學校長が合否を決定しました

文部省の批判

前者は極めて機械的であるけれど得點の順位を詳細ならしめ得る特色があり、後者は得點の序列を大まかに見てゐるけれども、學校視察、三者の内容的に觀察してゐる點、新考査法の精神を活かすことに苦心してゐる

◇

以上の實例とその批判にもあるとほり内地でも朝鮮でも昨年の實驗によつて各學校とも今年は出題の範圍や採點の方法に大改革を行ひますが、朝鮮では新考査法は試驗が二年を迎へるのです、學童も父兄もとを承知して、しつかりした態度で考査を受け度いものです

ほうれん草で　變り御飯

簡單で色彩りも美しく榮養に富む變り御飯です

御飯は少々鹽を入れて普通に炊いておきます、ほうれん草は莖で細かに刻み、鰹節をたつぷり削つて醤油をかけ一寸火を通したものと混ぜておきます、これを御飯を移す時によく混ぜ合せお皿盛りとして、玉子燒のせん切りを上に散らせて、紅生姜でもそへてすゝめます

東西對抗大棋戰

本紙獨占　全高段者總動員

梶七段二連勝三局目

第三回　平手番　先　七段▲梶一郎　八段△塚田正夫

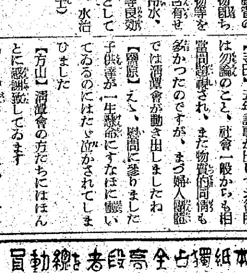

（圖は指手七四步迄）

▲三六步2　△六四銀1　▲同銀　▲五六步3　△五二金　▲六八銀3　（指手四十二手　持時間各十一時間）

▲六六步70　△五五步18　▲同步89　△四四銀1　▲六七金右13　△六四步

消費時間　▲梶氏　二時間四十分　△塚田氏　三時間五十三分

苦心の序盤戰

觀戰記　八段　萩原淳

梶氏は靜かに三六步と突き出した。同氏の構想としては五七銀上り、六四銀、六六步、七七銀、六七金右、七六步、同金、七五步、七七金引、四三銀、六七金寄と指す型が、堅實ではあるが、守勢に傾くので、氣にいらないのであらう。私も三七桂又は三五步の攻め味を持つ、この三六步突きが宜しいやうに思ふ。この時、塚田氏は僅か一分の後、駒音も高く、勇躍六四銀と進み出た。尤も最多の經驗を持つ氏のことなれば、この銀出を以て戰ふには相當の自信がある。

木村名人講評

後手四六銀は變化を求めんとする突撃の一手。次で五五步の交換から五二金締る迄、後手は以て逆に攻撃陣型を準備したあたり、敵の作戰を中絶せしめる理に適つて一應と思ふ。先手六六步は必然の應接。他の順では四六步と三六步が邪魔になる。五六步打もこの二手を活かさんとする意味で、この場合至當な處置である。

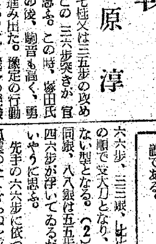

（本日の指了り盤面）持駒　▲梶氏　步

放送時刻を一部改正

けふの紀元節から實施

新體制に即應する放送編成の改正についてはかねてより中央部においても研究中であつたが、取敢ず夜間放送の一部を改正することとなつたので、朝鮮に於ても一部改正を斷行し別表の如く十一日より實施することとなつた、その主なるものは六時五十分にローカルニュースを繰上げ、カレントトピックスを削除し、七時の全國ニュースに引續き「政府の時間」の設定、國民歌謠は「われらの歌」として七時五十分に繰上げる等である、なほ從來七時のニュースに引續く天氣豫報は九時四〇分の氣象通報に繰下げられた

變更放送時刻

◇平日（自夜六・二五至同六・三〇）ニュース、公知事項（六・三〇—六・五〇）講演・講座（六・五〇—六・五九）演藝・音樂（六・五〇—七・〇〇）時報・ニュース（七・〇〇—七・二〇）時報・ニュース・公知事項（七・二〇—七・五〇）講演・音樂・演藝・實況（七・五〇—八・〇〇）「われらの歌」（毎月第一、第三、第四水曜）國民歌謠（八・〇〇—九・三〇）講演・演藝・實況（九・三〇—九・四〇）時報・ニュース・氣象通報・天氣豫報・ラヂオメモ・明日の暦・地方へのニュース・音樂

◇日曜・祝祭日（自夜六・二五至同六・三〇）ニュース・公知事項（六・三〇—六・五九）講演・音樂・演藝（六・五九—七・〇〇）時報・ニュース・公知事項（七・〇〇—七・二〇）時報・ニュース（七・二〇—九・三〇）講演・音樂・演藝・實況（九・三〇—九・四〇）時報・ニュース・氣象通報・天氣豫報・ラヂオメモ・明日の暦・地方へのニュース・音樂

本日圍碁休載

ラヂオ　ＪＯＤＫ

十一日（火）　第一放送　＝紀元節＝

朝の部

午前六・五〇　ニュース
七・〇〇（東）時報
七・〇一（京）神社巡拜　朝倉宮司
紀元節奉祝式典　朝鮮神宮より中繼
八・〇〇（東）國民奉祝の時間
（一）開始曲（合唱）日本放送合唱團（ピアノ伴奏）水谷達夫
八・二〇　講演（國語）「紀元節を迎へて」京城府尹
八・二〇　講演（國語）「紀元節に際して」國民總力朝鮮聯盟總長
八・一〇　講演（東京）「一年の紀元節を迎へて」石坂朗
九・〇〇（東）國民奉祝の時間
九・二〇（城）管絃樂（一）海行かば（二）愛國行進曲（三）大陸行進曲（四）太洋行進曲
九・五〇（東）國民歌謠
一〇・〇〇（京）　京城放送管絃樂團　（指揮）片山欣太郎

晝の部

正午（東）時報（城）默禱、今日のお知らせ
午後〇・〇五（東）吹奏樂
一一・〇〇（東）建國祭全國式典中繼
〇・三〇　ニュース
一・〇〇（城）京城女子中等學校音樂大會
二・四〇（大）浪曲

夜の部

六・〇〇（東）子供の時間
六・二五（城）ニュース
六・五〇　大氣予報
七・〇〇（東）時報、ニュース
七・二〇（東）講演、國精神に就て
九・二〇　愛國歌謠　金星合唱團

第二放送

午後六・〇〇（東）國民奉祝の時間
六・二五（城）ニュース
七・〇〇（東）第二放送
八・〇〇　紀元節に當りて
九・一〇　内地民謠
九・二〇　愛國歌謠

新刊紹介

▲科學原論（松本重敏著）「哲學は宇宙の眞理を探くるの學であり科學は宇宙の規範を敎ふるの學である」ところで國家の進運や國民各自の生活は當し科學知識に依據しなければ完成しないが、現在を分科科學の知識のみで、綜合的な科學原論の必要を強調し、自然科學、社會學を學一條の下に概觀してゐる（二圓、東京・神田・錦町明治書院）

▲傷兵の友（一月十五日號）五錢　東京・品川・五反田一ノ三九四、大日本傷痍軍人會

商業登記公告

[illegible]

品名	定價（壹個付）
コールドクレーム	一・五〇
バニシングクレーム	一・五〇
チッシュクレーム	一・五〇
アフターシエービングクレーム	一・五〇
ビタミンCオーデコロン	一・五〇
アストリンローション	一・五〇
ファンタジーミルク（乳液）	一・五〇
オーデキニーネ	三・〇〇
ブリアンチン	三・〇〇
オリーブオイルシャンプー	一・〇〇
ポマード	一・五〇
セットローション	一・二〇
水白粉各種	一・〇〇
粉白粉各種	一・〇〇
口紅各種	一・〇〇
香水ヘリオトロープ	二・五〇
香水シプレー	二・五〇
香水リラス	二・八〇
香水レイマン	二・八〇
香水クレマチス	三・〇〇
香水フロリガン	三・〇〇
香水パリスフラワー	三・五〇
香水ローズ	五・〇〇
地球香水ローズ	五・〇〇
香水ジャスミン	五・〇〇

醫博　朴容來
廣重小兒科

楠公ベルト
ベルト及附屬品　ゴムホース・パッキング　ボールベヤリング
三ッ星調帯株式會社製品
公認朝鮮ゴム製品販賣組合員
富士商店
京城店　京城府吉市町一ノ四番地　電話本局③3822・4422番
清津店　清津府浦項町二五二番地　電話清津　3577番

商業登記公告　水原支廳
商業登記公告　永同出張所
商業登記公告　廣州出張所
法人登記公告　惠山支廳
商業登記公告　丹陽出張所
商業登記公告　端川出張所
商業登記公告　居昌支廳
法人登記公告　順天支廳
商業登記公告　咸陽出張所
商業登記公告　咸興地方法院
商業登記公告　博川出張所
商業登記公告　洪原出張所
商業登記公告　天安出張所
商業登記公告　大田地方法院
商業登記公告　海州地方法院
商業登記公告　春川支廳

夕刊　京城日報

總督府追加豫算案 けふ議會に提出
十五、十六兩年度合計四千七百萬圓

大藏省の査定を經て十日の議會に提出された總督府十五年度および十六年度追加豫算は十五年度追加豫算三千二百萬圓、十六年度追加豫算一千五百八十五萬圓である、しかして十五年度追加豫算は主として事務的經費であるが十六年度追加豫算においては中小商工業對策所要經費二百六十三萬圓を初め重要肥料助成金三百四十五萬圓、産金增産のための乾式製錬補助五百五十一萬圓等が主なるものとなつてゐるなほこの外豫算外契約として生産力擴充社債保證二億圓、住宅營團社債保證二千萬圓、その他食糧對策、重要肥料助成金、製鐵用輸入原料補助、石炭生産補償に要する經費が認められ、これは十七年度以降實現化されることになる、追加豫算の主なる費目は左の如し（計數は豫算の組變により變動することあるべし）

昭和十五年度分（單位萬圓）

鐵道、刑務所、病院ノ收入增加ニ伴フ經費	二、五六三
重要肥料助成金	三四〇
水産物增産補助	一四
始政記念館維持費補助	八
家族手當（地方團體ニ對スル補助ヲ含ム）	三三三
食糧對策施設	三〇
其他	二三
總額	三、二〇〇

昭和十六年度分

國防保安法關係本府及裁判所經費	一〇
蠶絲業管理關係生糸檢査所及地方職員設置補助	一〇
中小商工業對策所要經費	二六三
外國爲替管理法改正ニ伴フ職員增置	五
防空對策地方費補助等	六〇
重要肥料助成金	三四五
製鐵用輸入炭補助	九二
乾式製錬補助	五五一
宅地建物價格統制ニ要スル經費	七
生活必需品配給機構整備ニ要スル經費	一〇
經濟警察擴充ニ要スル經費	一三
貯蓄獎勵ノ强化ニ要スル經費	二四
石炭增産獎勵費ノ追加	五三
青年登錄ニ要スル經費	二〇
其他	一二二
總額	一、五八五

なほ豫算外契約中主なるもの左の如し

生産力擴充社債保證	二億圓
住宅營團社債保證	二千萬圓

生産擴充に驀進
生擴社債保證に二億圓を追加

兵站基地朝鮮における生産力の擴充は食糧、金、特種鑛物、重要肥料等を初めとして帝國經濟圏内における重要部門を占め、戰時下の朝鮮はこれら生産力增强に邁進してゐるとき總督府昭和十六年度の生産力擴充關係豫算は本豫算に三千七百十四萬圓、追加豫算に一千四十一萬圓、合計四千七百五十五萬圓が新規に計上されるに至り、本府の助成と相俟つて生擴に拍車がかけられることとなつた、更に注目すべきは、豫算外契約として二億圓の生産力擴充社債保證が認められたことで、さきに保證を約された二億圓と加へて四億圓となつたわけである、これは朝鮮殖産銀行の一億圓となつたので更に二億圓を追加したもので、内地が朝鮮の生産擴充に如何に期待してゐるかを如實に物語つてゐる、十六年度の朝鮮生産擴充關係新規豫算は次の如し（單位萬圓）

△本豫算

米穀增産	九五七
食糧用作物增産	一四一
大麻の增産	一九
肥料の增産	三三
馬羊其他畜産計畫遂行	六七
金增産獎勵	一、一九〇
重要鑛物增産	五〇二
石炭增産獎勵	四九七
製鋼原鐵生産獎勵	二六八
木炭增産	五三
輸出貿易振興	七七
計	三、七一四

なほ追加豫算は別表のごとく重要肥料助成金三百四十五萬圓、乾式製錬補助五百五十一萬圓、製鐵用輸入炭補助九十二萬圓、石炭增産獎勵五十三萬圓、合計一千四十一萬圓となり本豫算と總計して四千七百五十五萬圓となる

淡水縣城の一角に突入する○○部隊勇士＝電送

獨軍の勃進駐近し
勃、國內通過を許容せん

【ニユーヨーク八日同盟】イスタンブルよりの報道によればイギリス政府は獨軍がブルガリヤに進入した場合、英空軍は鐵道施設その他軍事施設に爆撃を加へる旨ブルガリヤ政府に警告を發したといはれる、從來ブルガリヤはドイツ側の自由通過軍隊通過要求を拒絕すべきであると强硬に主張してゐたが、イスタンブルの政府機關紙も最近に至りブルガリヤ政府は獨伊の壓力によつて獨軍の自國內通過を承認するだらうと見るに至つてをり、各方面とも獨軍のブルガリヤ進駐は最早時間の問題であると見てゐる

十七萬の敵を粉碎
蔣の中堅部隊に徹底的打擊
河南作戰の目的完成

【○○前線九日同盟】河南省南部地區の敵第五戰區軍に絕大なる戰果を收めた中支軍當局は二月九日午後一時左の如く當局談を發表した

軍は信陽、白河上流地區に蝟集し來りし敵第五十九、五十五、六十八の三ケ軍を撃破し二月四日夜南方面における湯恩伯の牙城陣地を奪取し我が包圍圏內を彷徨する敵を各所に殲滅潰走せしめたり、軍は一月二十四日夜行動を開始以來急速に敵に次ぐに進擊をもつてし、河南の山野を縱橫に驅驅すること十數日、陸軍航空部隊の緊密なる協力と相俟ち、五ケ軍約十七萬の敵を撃破、潰亂せしめ、特に蔣軍の中堅部隊に徹底的打擊を與へ本作戰の目的を完全に達成せり、現在迄に判明せる今次作戰の戰果左の如し

敵の遺棄死體一六、三三〇▲捕虜一、三五〇▲鹵獲品四十二、山砲擊炮七、五〇〇、重輕機關銃一、〇二〇、小銃三、七九一、その他多數

大統領の權限を實質的に制限せず
米下院通過の武器貸與法案

【ワシントン特電【八日發】米國下院は八日二百六十票對百六十五票の壓倒的多數を以て問題の武器貸與法案を一擧に可決直ちにこれを上院に回附したがこの日下院は開會當初から異常な緊張を見せ、まづ共和黨側はルーズヴエルト大統領は議會の特別の承認を經ずして西半球及びヒリツピン以外の地域に派兵するを得ずとの修正動議を提出したが、これは武器貸與法案とは無關係なるを以て審議の必要なしと政府側の申出から輕く一蹴され、次で同案表決にさきだち一九四三年六月卅日迄に對英援助支出總額七十億弗を超ゆるを得ずとの修正案が提出されたが、これも百廿二票對卅八票で葬り去られた、かくて同法案は去る十月十日民主黨バークレー、マッコーマック兩議員により上下兩院に提出されてから下院においては共和黨側提出の修正案は大部分否決され、六日僅かに三ケ條の實際上何等意味ない修正條項が可決されたのみで、完全に政府側の勝利に歸したわけである、なほ同案通過後共和黨領袖ジョセフ・マルキン議員は上院に對する警告の意味を含め次の如き聲明書を發表した

同法案の下院通過はアメリカをして戰禍に捲き込ましめる結果を著しく高めたものといはねばならない

【ワシントン八日同盟】武器貸與法案には五つの修正條項が附せられてをり、このうち四項は政府と諒解濟みのもので、大統領の權限を實質的に殆ど制限しない程度の修正であり、他の一つは共和黨提出の上下兩院は多數決を以て大統領の權限を制限し得るとの修正であるが、政府當局が絕對多數の今日、情勢の變化がない限りものをいふことはあるまいと觀測される

武器貸與案修正案要旨は次の通り

一、外國政府に貸與さるべき現有兵器は十三億弗に制限する

一、大統領は一九四六年六月卅日以後に本法により附與された權限を行使することを得ず

一、議會は本法案に關する大統領の權限を議會の決議により大統領の署名を要せずして撤回し得る

一、本法案を以て海軍艦隊を護送のため使用すること、または中立法の規定に反してアメリカ船舶を中立法を犯して戰鬪區域に入らしめる權限を大統領に附與したものなりと解するを得ず

一、大統領は軍需品を輸與するに先立ち陸海軍首腦と協議すると同時に、本法案に基く武器貸與状況を三ケ月毎に議會に報告することを要す

佛の日和見で 獨佛關係惡化
背後に米大使の策動？

【ベルリン九日同盟】ラヴアル佛前首相罷免に端を發した獨佛關係の紛糾はダルラン海相のパリ、ヴイシー間往復折衝によつて圓滿解決を見るものと期待され、獨官邊も非公式にラヴアル氏復歸が近く實現する旨示唆してゐたが、九日早朝ヴイシー政府はダルラン、ラヴアル交渉が遂に決裂した旨公式に發表、獨佛關係は豫想を裏切つて再び險惡化するに至つた

即ちヴイシー政府は新聞を通じダルラン、ラヴアル交渉の經過を發表、ペタン首席は飽迄モントワール政策を忠實に實行すべくラヴアル氏に對し無任所相として中央に復歸するやう提議したが、ラヴアル氏はこれを拒否したと公表した

形勢が斯く逆轉するに至つたのはラヴアル氏とその背後にある獨當局とヴイシー政府との間に國交調整問題につき深刻な意見の懸隔があることが明かになつたためで、獨側としてはこれを機會にペタン首席側近の反獨勢力を一掃し、ヴイシー政府を名實共にラヴアル氏の支配下において獨佛提携を有利にせんと企圖してゐたが、ヴイシー側はラヴアル氏を名目上復歸せしめて獨側の壓迫を回避し局面を糊塗せんとする日和見的態度に終始してゐたものである、ヴイシー政府が敗戰國の地位に顧慮しながら依然として執拗に對獨提携をサボタージュしてゐる背後にはリーイ駐佛米大使のペタン首席に對する働きかけが與かつて力あるものと見られてゐる

道議の任期は不變
改選、規程通り五月十日

政府は衆議院議員の任期一年を延長し重大時局に處する政府、議會の一體化をますく强化することになつたが、一方外地においても地方各議員の任期を延長せんとする議が提起され、過般拓務省を通じて總督府に內意が傳達され爾來總督府において五月十日施行される全鮮道會議員改選對策について檢討を進めてゐたが、このほど道會議員の任期を朝鮮では延長せず、規程通り五月十日を期し議員の改選を實施することに決定、この旨政府に通達した

改選實施に決定した理由としては朝鮮における道會議員の選擧は內地の普通選擧と異り間接選擧であり、選擧に參加する選擧者は府會議員、邑面議員の一部に限られ選擧によつて生ずることある時局的な直接の弊害はないものと斷定されたからである

貴族院本會議

【東京電話】十日の貴族院本會議は午前十時九分開會、劈頭佐々木副議長よりかねて松平議長病氣引籠りのため假議長を決定しおくべきことを諮り副議長に一任、次いで日程に入り請願委員長堀田正恒伯より委員會の審議經過の報告を行ひ、次いで

一、大正二年法律第九號中改正法律案（政府提出）を上程、柳川法相提案理由を說明して委員附託

一、軍機保護法中改正法律案（政府提出、衆議院送附）につき及川海相提案理由を說明して委員附託

一、地方分與稅法中改正法律案（政府提出、衆議院送付）につき富島內務次官提案理由を說明して委員附託

一、船舶保護法案（政府提出）につき及川海相提案理由を說明して委員附託

一、郵便貯金法中改正法律案（政府提出）を上程、島津委員長より委員會の經過並に結果を報告したる後採決に入り、滿場一致原案通り可決

一、官立船舶無線電信學校設立に關する請願

一、大型船の同一船名に關する請願

一、國際信號に關する請願

一、浮標、岸壁、燈明、信號等の統一に關する請願

一、秋田縣仙北郡神宮寺町に登記所設置の請願

一、青森縣南津輕郡石川町に登記所設置の請願

の六件を一括上程、委員長報告通り採擇に決し同十時四十分散會

議員俱樂部役員會

【東京電話】翼賛會問題取扱ひに關する衆議院俱樂部役員會は十日午前十一時より院內で開會

安達、大口、風見、勝、小泉、小山、櫻內、島田、俵、中島、永井、鳩山、町田、松野、山崎各顧問、內ケ崎、內田、大城、岡田、河上、河瀨、櫻井、眞鍋、東郷、前田、松村、山道各俱樂部理事、小笠原院內理事、院內幹事出席

前田理事から翼賛會問題に關する經過報告を行つたが、翼賛會豫算が上程される十二日の豫算總會においては質問を行はずさらに今後の一般取扱ひについて協議することとなつた

第一線 朝鮮紙統制
梁相鄉

事變以來經濟界に産業界にも高度國防國家の建設を目標として相當の副督工作的統制が行はれたけれどもこれを全體から見れば未だ極少部分であり、且又實施中のものも甚だ生ぬるいものが多い樣に考へる。私はこの意味に於て私が今關係してゐる朝鮮紙についてその生産品の配給の全鮮的統制を常に主張してゐる。朝鮮紙は朝鮮農家の家內手工業に依つて生産せられ、又その消費も朝鮮內に於て大部分をなされてゐる。この生産者數は全鮮十數萬人ともいふべくその消費者數はおそらく二千三百萬人全部といつても決して過言でないのである。

今日の事業は總て機械による大生産を主義とする關係上往々この種の事業は閑却せらるゝ傾向にあるけれども朝鮮紙の抄造は本質的に機械によることを許さざるものであつて、その生産品において且又消費者面に生産者數において、朝鮮の他の物資がこれと比肩し得るものは餘りないのである。現在この朝鮮紙を道單位に統制して居るところが一三あるが、然しこれも完全でない。業者同志で全鮮を統制せんとしてもその生産が家內手工業であり、かつ又自由に製造し得る關係上容易でない。これがために、當局に斷然のためのみならず國家のため洵に面白からざる事が少くない。

一例を擧ぐれば現在朝鮮紙はその本來の獨特の原料である楮の外にパルプを混入してをるのであるが、私は國策的見地からして朝鮮紙の外はパルプの混入が絕對禁止すべきものであると思ふ。禁止しても決して差支へないのでありパルプは現在國策上最も重要なる物資であり、これを混入せずとも十分忍び得る朝鮮紙のために消費するとは如何にも考へて當を得たものとは言ひ難いのである。若しパルプの不混入によつて需要を充し得ないときは、楮の栽培を奬勵すれば足りるのである。

統制に依つて國策上徹底的に改善せらるべき一例に過ぎない。朝鮮紙販賣の全鮮的統制に就ては大體するところに依れば既に當局に於ても鋭意考究中の趣であるが、可成速急に實施したいものである。之が統制の實施に依つて直接の關係者が一層國策に副ひ得ることは勿論である（筆者＝朝鮮紙業株式會社常務取締役）

對英十億弗貸與
ランドン氏上院で提唱

【ワシントン八日同盟】一九三六年の選擧に共和黨大統領候補として出馬して敗れたアルフレッド・ランドン氏は八日の上院外交委員會公聽會に出席、十億ドルの對英貸與を提唱、次の如く證言した

武器貸與法案が成立すれば議會はその機能を喪失しルーズヴエルト大統領に對してアメリカのあらゆる資源と人力を擧げてその一手に掌握せしめ、以て世界の獨裁官となる無限の力を與へることにならう、余は大統領が反對派の急先鋒ボイラー議員の言動の影響力を去勢するため同議員の言動を封殺せんと組織的に運動してゐることをこゝに糾彈する

余は武器貸與案の代案として十億弗の對英貸與を提唱する。しかしアメリカは何よりも第一に議會における審議と工業生産の迅速化を必要としてゐる、もしイギリスの勝利がアメリカの安全のために缺くべからざるものであるならば、武器貸與案などで騷ぐのは止めるべきだ、米國民の大多數は何らかの方法で對英援助を試してゐる、何となればもしイギリスが勝利を得ればアメリカの將來には難關が少くなることを認めてゐるからである

赤外線

內閣參議の久原房之助氏、七十二の老年だがいかにも若々しい色艶で、このごろの張り切り振りは壯者を凌ぐものがある、それに下膨れの頰の邊りが一段と肥えて眼を細くして得意のホウホウに相手を煙にまいてゐるが

さる訪客「冬だといふのに最近お太りですな」と動物園の河馬の話を持ち出すと久原さん眼を細めながら「政黨は解消するし、この半歲ばかりに餘り樂をしたもので、太つてしまつたのさ、人間樂をしてはいけないよ」とそろそろ吉勇がしたくなつたらしい口吻【寫眞＝久原房之助氏】

ウイルキー氏歸米
上院で報告證言

【ニユーヨーク特電【九日發】歐洲戰局の現地視察を行ふと共に英國、エール兩政府首腦部との懇談の目的を以て渡英中のウイルキー氏は九日ニユーヨーク着のクリッパー機で歸國したが、訪英の成果について次の如く語つた

英國各方面との懇談に於て米國が英國と同盟關係を結べばよいだらうとか言ふやうな問題、又は提示等は何等話題に上らなかつた、又英國の戰爭目的については詳細に說明を聽取して來たがこれは何れ上院外交委員會の席上で述べるつもりである、先にドイツ空爆の犧牲となつたコーベントリー市の復興は極めて困難と思はれる

英護送船團 空襲

【ベルリン特電【九日發】ドイツ軍發表＝ドイツ空軍長距離爆擊機隊は九日正午スペイン西方海上で英護送船團を攻擊、五十トン級汽船一隻ほか一隻の汽船を擊沈さらに三汽船を大破せしめた

ゼノア攻擊
英艦隊と空軍

【ロンドン九日同盟】英海軍省發表によれば英地中海艦隊は空軍と呼應、九日未明ゼノア港に附近要地を攻擊して多大の損害を與へた

總督府辭令（八日附）

全北産業技師 大河原四郎 任技師（三等）命農林局勤務▲吉澤甫任本府技師（五等）命殖産局勤務▲本府技手但成英彦▲同三本彰己氏治▲同高橋英大郎任本府技師（七等）命殖産局勤務（各通）▲京城鑛專助教授李家德二任京城鑛專教授（七等）▲江原道畑山永作任郡守（七等）命江原道洪川郡▲平南道技手北野喜多治任道技師（七等）命平安南道在勤▲洪川郡郡守李家起明依願免本官▲産業技師大河原四郎依願免本職

時の錄音

翼賛會豫算八百萬圓の無修正通過は決定的となつた。

×

勿論翼賛會問題も一段落、立て一億一心一臣道實踐に身を挺して邁進するは最も急を要す。

×

明治神宮國民體育冬期大會氷上競技で半島代表の制霸成る。

×

若人半島の逞ましき姿を見るは嬉し、心身共にこの緊敝を旣に養成せねばならぬ。

×

大角大將及び海軍の中堅幹部が南陽山で殉職、重大時局下誠に痛惜に堪へず。

三國志（431）
吉川英治（作）　矢野橋村（畫）

（出廬の卷）

大醫吉平（三）

吉平はもと洛陽の人で、本草にくはしく、夙に仁德があつて、その醫術の效果は神形たるものがあり、當代隨一の名醫といはれてゐた。

召しに出た董承の家の者にむかつて、帝の御容なる醫命を賜へ、それから、靜に病室へはいつて、董承の容態をつまびらかに診察した。

「ご心配には及びません」

吉平は、喫藥子の捧げてゐる藥籠を取つて、中味の神藥を調合せ、

「これを朝暮にさしあげてください。かならず十日のうちにお元氣になりませう」

と、いつて、その日は歸つた。

果して、食慾もつき、容態も日ごとにあらたまつて來た。けれど依然、病床から離れるほどにはならなかつた。

「いかゞですか」

吉平は毎日のやうに來てかれの脈を診たり、舌苔をのぞいてゐた。

「もうおよろしいでせう。すこし苑でも歩いてみるお氣持になりませんか」

「……どうも、まだ」

董承は、仰向いたまゝ、板のやうに薄い自分の胸に兩手を當てながら、顔を振つた。

「をかしいですな。……もうどこもお惡くはないはづですが」

「……でも、すこし動くと、まだこゝが」

「お胸がくるしいので」

「このとほり何か話しても、すぐ語韻が喘いでゐるのぢや」

「はゝゝ、神經ですよ」

と、吉平は笑ひ消したが、實は、この病人に就ては、初めから、吉平もこゝろのうちで首をかしげてゐた。實際、ひどく衰弱はしてゐるが、單なる老衰でもないし、持病らしい宿痾も見あたらないのである。

「時務のお疲れでせう。何かひどく心勞を煩されたことはありませんか」

「いや、陛臟の身ぢや。さしたることも……」

「左樣ですかの。何せい、はやく國賊がお亡くなりくださらぬと、陛下の御修念もひとかたではございませぬ。きのふも今朝も、御下問がございました」

「……」

陛下といふことばを聞くと、董承の瞼は涙をためてくる。脈から袂の布へ、しばし流涕がやまなかつた。

けふばかりではない。帝の御名が出ると、いつも彼の眼があやしく曇る。吉平は、かれの病根を、それを思ひあはせて、獨り何かうなづいてゐた。

およそ一ケ月ばかり後の正月十五日のことだつた。ことしは上元の佳節といふので、董承の邸に友が集まつてゐた。酒宴の酒ではあるが、吉平として賑賑の酒をかたむけ、いつかとろ〳〵と脉に倚つて眠つてしまつた。

……と。彼を取りかこんで、口々に云ひ起る人々がある。

（國賊々々。かねてのこと、成敗の時は來ましたぞ。荊州の劉表、河北の袁紹とむすび、五十萬の軍勢をおこす。また西涼の馬騰、冀州の劉備、徐州の玄德なんども、各地からお心をあはせて一せいに起ち、その兵七十萬と聞えわたる。一嘗毫ての敵におどろき慌てゝ、諸方へ討手をわかち、爲に、洛內は今、まつたく手薄となりました。相府都市の警兵をあはせても、千人には足りますまい。――時しもこよひは上元の佳節、相府でも宴をひらいて亂醉してをると必せりです。いでや宿くさまお越しあれ、一味のものは早、馬を寄せて、門前にお待ちもうしてをりますぞ）

――誰かと見まはせば、御門の翁には名をつらねてゐる一黨して王子服、种輯、吳碩、吳子蘭子などの人々だつた。

天香閣ホテル御案內
本館 府內平洞町三六 獨逸領事館跡
電話光化門 二三五、三七〇、三八九五
別館 郊外貞陵里 元天香園別莊
電話光化門 一六〇九、一九五五
和鮮洋三樣式の設備が完備いたして居ります御家族御同伴御靜養に御利用願ひます

痛みと凝りに・・
寒冷期には……ロイマチス
神經痛、或ひは永年の痼疾などが痛み出すもの……
手輕で簡單
こんなときには患部にサロメチールを擦り込んで下さい。刺し込むやうな痛みや疼きを和らげ、人手を煩すことなく、手輕に患部の苦痛を忘れさせます。
一圓 二圓五十錢
東京・大阪 田邊商店
サロメチール

保冷 保溫
斷熱 防音
材料販賣 工事請負
京城府大島町五番地
湯澤商店工事部
電話龍山一九〇五番

シヤブリ藥
ぜんそく たんせき
立効丸
發作が、止る
樂になる
これ丈は手放せぬ…と好評
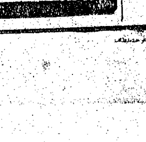
定價 二十錢 三十錢 五十錢 一圓 藥店にあり
シヤブリ藥です
本舖 東京下谷池の端 守田治兵衛

●頭痛にノーシン●

ひと筋ごとの毛の護り
髮生れながらの美と若さを助成する純精な椿油
理窟抜きでチヨダのよさを味はつて下さい

純椿 千代田香油
東京池袋・株式會社 千代田山岸商店

虎ホームに 眞珠の効用
漢方・眼科光明藥
價一・〇〇 二・〇〇 四・〇〇 五・〇〇 送料二五
京都五條大橋西 山本治兵衛
我國家傳の漢方・眼科光明藥は天然眞珠を生のまゝ微粒子狀粉末として配合した目藥でトラホーム特有の顆粒を消散させ、眼脂が出たり目が腫れたり、疼痛、羞明、流淚其他の不快症狀を速かに治します又慢性トラホームとなり角膜に混濁や潰瘍を生じ重症障碍を起す角膜パンヌス或は眼球を刺戟するサカマツ毛の發生を防ぎます尙ソコヒ、眼外傷、夜盲症等にも效能が有ります。

あゝ殉職の英靈

黄楊山の山頂に激突して惜くも遭難した大角海軍大將以下五將校、海軍軍屬、日航職員は遂に殉職したることと確認され九日午後三時海軍省より公表されたが、この悼ましくも護國の礎石として殉職した大角大將以下の在りし日の面影を追懐し、冥福を祈る朝々の言を綴りの人々に聽く

口八丁、手も八丁 人間大角の横顔 語る山本大將

【東京電話】「うむ、惜しい男をなくしたもんぢや」北品川の自邸で山本英輔大將は盟友大角岑生大將を悼んでしばし瞑目「わしの攻玉社時代から一緒に歩んで來た友達だ、交友五十年になるかな」と「人間大角」の横顔を語る【寫眞】

＝語る山本大將＝(電送)

わしと大角とは奇縁續きぢや、わしがその攻玉社に入つた明治廿五年大角が愛知からやつて來た、その當時は痩せ男でね、角帶などをしめてゐた、之で海軍へ進めるかしらと首をかしげたね、所がしばらく經つと亂暴者の仲間にすつかり染まつてしまつてなかく見かけによらず相當な男ちやつた

卒業 當時はわしがAクラスの一番で大角が二番だつたかなそれで明治廿六年に海兵を受驗したのだ、當時の海兵は入營者が一番少い時でたつた十八名其中からわしと大角が二人大將に進んだ譯だ、何んでも海兵の口頭試問では大角が傑出してゐるので評判だつたね、口八丁、手も八丁といふか、その頃から辯舌が巧みで秩序立つて物事をもつともらしく云ふのだ、それが試驗官の眼に止つたのだ、それから日露戰役後海軍大學校へ入つた時もわしと

大角 は一緒だつた、指揮官になるまでとのコースが揃ひた譯だ、日露戰役當時大角は釜山丸の指揮をしてゐたが其報告文が名文だといふ評判になつた大角が少尉時代同僚と一緒に擬つた艦の紀行文なんか大したものだつた、彼はその後海軍高級副官から軍務局長、次官、參議官、大臣と軍政系統の要職を歩いて進んで行つた譯だ、フランス通で彼方に滯在中はなかく\の洒落者でさうかと思ふと腹の太い所がある、ヨーロッパからの歸途アメリカへ立寄つたが

酒場 で札ビラをきるアメリカ人がゐる、これを見てゐた大角、傍へ寄りざつくり札の詰つた財布を開けて大目付を叩いたのだ、斗酒なほ辭せずといふ酒豪で飲めば愉快になる一方「酒を飲みきる」といふ人だつた、それでも最近は酒量が衰へたらしいが晩酌は缺かさなかつたらしいね、大角が最初大臣になつた時はお祝ひに行つた、その時大角は俺と貴樣とは

級友 だ、然し俺も大臣になつたからには人事上の一切については許さないからね、といつた、わしは公務上の大角の立場を承知したといつてそれ以來あんまり彼の家を訪問しないがあ五・一五事件の後始末等で色々話すことがあるのだ、兎に角磊落で物に拘泥しない、そして軍政系統に精通した偉い男ちやつたよ

同期生の追憶 須賀少將について

【東京電話】殉職した海の強者を偲んで現在海軍省に勤務する同期生の追憶談

伍賀啓次郎少將談

氏の海兵以來一緒だつたがその性格には一點の私心もない潔白人で四十年間海軍勤務で過した風變りな所があり胸中には國家あるのみといふ信念に基いた人だ、最初は水雷艇の操縦技術にも特殊な技能を持つてゐたが途中から支那通として支那事變と上海事變以來作戰に貢献し仔細な頭腦と豪放磊落に見え、思ひやり深く日支雙方にとつて生きて來た、彼程支那要人に知人が多いのも珍しい、これも私心が一つもない故だらうと思ふ惜しみても餘りあるものだ

角田中佐について

岡勝中佐談

東京府立一中から海兵學校に進んだ縁故參謀から軍令部と終始温厚篤實な人物で一貫して先輩視されてゐた

白濱中佐について

入江海軍中佐談

氏は海軍兵學校以來の仲良しで高松宮殿下の御學友として御近づきを得てゐた、人格高潔、圓満、中學では野球の選手、劍道も二段の腕前でフランス大使館附武官として駐在しフランス語はフランス人も及ばない程達者で斷行力に富み赴任したが作戰、作戰とも可ならざるなき人物で政話はないけれど人の敬愛を受ける事は非常なもの、新生中國のために大きな損失である

立見中佐について

白石良一中佐談

角田中佐と同期で水戸の生れ志の氣風を備へ廿四貫を超す巨體をとつて伴貫は寧ろ眞面目過ぎる位で將來の日本海軍を背負ふ大提督としての伴格風手を完全に備へてゐた、事變では各地に活躍し特に佛印進駐で彼の働きは素晴しかつた る程の人物だがその半面隣邊も利き仲々の世話好きであつた、一度かうと思つたら仕遂げねばならぬといふ徹底的氣質者であつた、一月の四日我々に來た時は「行つて來るよ」と挨拶なく\をしてみたのも今思へばお別れの虫の知らせと思ふ、惜しみても全く惜しい男をなくしたものです

氷の谷に戰慄

―中南鮮の學童は勉強せよ― 國境の教育慰問 鹽原局長ら歸る

雪の國境に自動車が押し押し零下三十度の寒さをくぐつてまる九日國境教職員にその家族を慰問して來た朝鮮教育會國境慰問團第二班鹽原學務局長以下三名の一行は十日午前十時四十八分著京城に歸城した、勞を謝しながら鹽原局長にその感想を聞へば局長は四溫に乘つて比較的暖かだつたが

慰問 される方の身になつてみればやはり三寒の職員の時に來てもらひたかつたらうね、教育狀況なり精神は實に立派で刷新の實の揚つてゐるには感激的なものさへ思はされてゐる、兒童の内事狀況も視察して來たがこれも仲々いゝ、三里、四里の峠を圓臨越えて通ふ學童のことを考へると中鮮、南鮮の學童達はもつと勉強しなくてはならない、施設、人事、衛生等の方面にも幾多の貴重な示唆を得たので落ちついたらゆつくり考へよう、なに、峠の路はかなり險しく、幾度も谷底に落ちかけたが、道路の傍の雪の中に

破壞 された自動車がばらばらに投げ出されたのを見たときにはぞつとしたね、然しそんなことも行く先々の職員達の眞劍さを思ふと何んでもないことだ、皆んな一生懸命にやつてくれてゐるよ、國境の教育は萬全だよ、安心して良い」と長途の旅にも疲勞をも見せず語つた【寫眞＝鹽原局長】

鮮鐵に保健療養所

五萬の從業員を擁する鮮鐵ではかねて從業員の保健施設に意を注いで來たが總督府の結核撲滅運動に呼應して結核豫防の萬全を期してゐるが本局はじめ現場從業員のうち特に半島人には結核の保菌者が相當數にのぼつてゐるのでこれを一氣に撲滅しようと氣候温和、風光明媚な慶南馬山の海濱を選んで同地に結核療養所を新設することとなり工事を進めてゐたが、このほど竣工内部の裝備を急いでゐるので三月早々診療を開始することとなつた、事業費四萬圓を計上したのは鮮鐵局が最初である

振られたダービン 『銀の靴』は上映禁止

艷麗な米國イズムがあらゆる角度から再檢討されてゐる折柄、京城明治座で上映の豫定であつたアメリカ映畫ディアナ・ダービン主演ユニバーサル映畫『銀の靴』が七日總督府圖書課で檢閲の結果却下になつたがその理由は經濟時局に對するところがないからといふのである、保官の小首をかしげさせた場面としては個人主義的米國が濃厚であり徒らにアメリカ式豪華な調度類等をふんだんに使用し過ぎてゐるためで、これは全然日本人の生活には無關係の贅澤であるからであるらしい、なほ濟水圖書課理事官はこの件につき大要左の如く語る【寫眞＝ディアナ・ダービン】

別にアメリカ映畫だから神經を尖らかしたわけではありませんあの映畫にはアメリカの悪い部分だけが出てゐてよいところは全然ありません、併しどこの國の映畫でもよいものならばどしどし見せる方針です、テーマとしてはブルジョア的なアメリカの生活に厭氣のさした少女が新しい健設的な生活を求めて飛び出すといふのですが、その過程に現代の日本の時局に相應しないものがあつて、上映が許可されなかつたのです、アメリカ映畫の少い折でもありますので以後は内容を檢討して檢閲を受けるつもりです、今後の同映畫に對する對策と云つて別にありません、朝鮮の特殊事情も考慮されてゐると思ひます」

以後は内容を檢討 御難の明治座

明治座の田中專務さんは語る

『別に〝銀の靴〟の内容が悪いといふわけではないので、テ

國婦とパン 笠井町分會で配給

節食、代用食で戰ふ日本の食糧を確保しなければならないと總力戰下九日國防婦人會京城笠井町分會では月一回以上の代用食日を設定して節米運動を徹底してゐるが京城府内十日の代用食日を控へた九日は、口ばかりで代用食日だと唱へても駄目だと分會長鶴羽定子さん副長佐賀梅子さんらの幹部が先發となつて分會で食パンを仕入れ會員百五十名の自宅に配給、必ず代用食の一日を送らうと云ふ第一回の試みとして去る九日午後四時から分會員、幹部を動員して百五十餘の各家庭に配給して廻つた、學校に行く子供たちもこれを代用食の辨當にするのだと大喜びで買ひ上げたパンの僅少な利得は會の資金にするのだと國策を狙つて一石二鳥の運動が開始した【寫眞＝國婦のパン配給】

"善良な署風を" 榮轉の河野本町署長

京城龍山署から本町署に榮轉した河野署長は十日着任して署長室で着任した感想を次の如く語る

本町署は良かれ惡しかれ響きが大きいので私も責任の重きを痛感してゐます、署員へ對する希望は先づ第一が「規律」だ、とは經濟關係初め種々問題も多いさうだが、それから民衆警察の實を擧げたい、官服が尊敬されるのはお上の光のお陰だ、自己の力だと誤ると大變だ兎に角他から指を指されぬ樣に善良なる署風の實施に努めたいと思ひます

行倒れ二人

▲九日午後七時半ごろ京城漢江通一〇先に年齡四十歳位の半島人男の行倒れがあり身元不明▲十日午前十時ごろ京城府峴町一二三先道端に年齡廿五歳位の半島人女の行倒れがあり身元不明

轢死

【釜山電話】九日午前八時三十分頃京城發釜山行第七一一號列車が馬山、德南山間（三浪津起點四十七キロ九十五メートル附近）を進行中半島人男の轢死體を發見、身許不明であるが飛込自殺と見られてゐる

"譽の家"表彰日變更

京城府では紀元節の佳き日を期して一家三人以上の應召者を出した京城本町一ノ五〇應武源四郎さん外十一名に上る譽れの家を表彰することとなつたが表彰式は當初の豫定を變更、十一日午前十時から府廳正廳において擧行することとなつた

軸燒

【釜山電話】八日午後八時五十分釜山棧橋驛發急行「ひかり」が同七時四十分頃三浪津驛構内で發車の際二等寢台車の車軸が軸燒してゐるのを發見、これがため新しい寢台車を連結し五十六分遅れて急行【興亞】（七時二十分釜山棧橋驛發）の通過後發車した

脫線

【釜山電話】十日午前一時廿分釜山發京城行貨物第一〇一列車が同四時四十分頃楡川驛構内においてポイントの切り違ひから機關車と貨車一輛が脫線した、目下鐵道員を總動員して復舊作業につとめてゐるが、復舊は午後一時頃の見込みである

關釜客荷春季輸送對策

關釜聯絡船の旅客輸送緩和の爲め鐵道局では旅客の昂揚と釜山・下關間の輸送に繁忙を加ふる三月下旬から四月にかけての旅客期に備へて一日に四百八名の増發を積んだがこれが緩和策に鐵道局では來る二十五、六、七の三日に亘り廣島鐵道局の主催の下に山口市で内地側から門鐵、廣島、門局の大阪鐵、鮮鐵、滿鐵、華北の輸送代表者會議を開いて「關釜客荷春季輸送對策」の協議を行ふこととなつた、鮮鐵側からの提案は春季開始前後に對する輸送の改善を要望するもので、その成果は期待されてゐる

海南島敵前上陸記念式

【海口十日同盟】皇軍が海南島海口附近敵前上陸から早くも一年、十日海口を始め同島における各部隊では午前九時半より大々的な記念式を擧行、島民も萬歳を高らかに唱するとともに、明朗新海南島創造の決意を新たに建設に散つた勇士の武勲を偲んだ

發展する海南島

【海口十日同盟】二回目の上陸記念日を迎へた海南島は、日支合作協和の理想を實現して建設の力強い步みを續けており一昨年成立した瓊崖臨時政府はその後着々理想に邁進してゐる一方我が日本の資本と技術とが相俟つて島内の地下資源は急速度に開發され今や海南島は日本の息吹を呼吸しつつ一段の發展に邁進しつつある

十日朝の氣象概況

高氣壓はバイカル湖附近及び北支那に七七八粍を示し半島附近は氣壓の傾斜がゆるく天候は穩かである。低氣壓は樺太東方に七七〇粍、本邦附近七五八粍と七六〇粍のものがあるが昨日北鮮を除きほとんど全鮮に二粍内外の降雪があり、今朝は湖南地方を除き大部回復した、滿洲、支那は曇、內地は曇つて所々に降雨雪がある。半島の氣溫は南部は零下一三〇度內外、國境中部は零下三〇度内外で例年に比し大差ないが國境は六度乃至九度低い

京城地方【今晩、明日】晴れたり曇つたり、今朝最低氣溫零下九度正午零下〇二度七【昨日】最高氣溫零下一度三分、最低氣溫零下九度一分

悔悟の空涙 泥棒大いに稼ぐ

京城道南興部南部本山里李根雨(二)は去月五日ごろ國民服着用の人として同居白石羽季ツルマキに惚れ合つたが指を切つて自分の悔悟を誓つたので本人の將來を思ひ身柄を釋放した、ところが、その足で府内某所で知り合ひとなつた竹添町三ノ一〇朝鮮人李某の留守宅にゆき差入れ物を騙して金二百州圓と衣類三點合計四百圓をまんまと詐取し散々各地で飲み廻り自宅に歸つた所を御用となつたもの

電車から墜落

九日午後七時半頃東大門行京電第八二號車が……

米國の假面を暴く 七

『天使島』は生地獄 東洋人ばかりを收容

語る人・伊東致昳氏

世界すべての人種を抱擁し、人間最高の地上の樂園を實現すると云ふ、アメリカ建國の最初の意圖だつた、我々はその理想には共鳴出來る、しかし人種の混合といふその結果は、現代の無秩序な所謂アメリカ人氣質をつくり上げてしまつた―

「自由の女神も今では微笑み得ない今日のアメリカの姿です、若し法律といふものが正義と權利のために存在すると定義づけられるものなら、アメリカの法律は、それは決して私達の判斷出來得る法律ではありません、その著しい例が移民法です、法と名づけられてゐても、立法精神から見るときには一時的の便法にしか過ぎません、一時的だからこそ、議會はそれを勝手に

修正 し、又は改正してその時々の氣儘なものをつくり上げ、都合の悪い人種は排斥し放逐することも出來るのです、その意味では、たしかに米國は自由の國と云へるでせう―」

語る人は在米十三年、ジョージワシントン大學に七年間國際法を專攻し、以後ワシントン大學、プリンストン大學を聽講して昭和十一年支那事變の直前歸朝し、現在京城中央キリスト教青年會幹事の職責にあつて、新時代の青年指導にその豐富な學識と三十一歳の若さの熱情に、鋭敏な手腕を振ふまゝ活躍してゐる伊東致昳氏である

『移民法は東洋人、殊に支那人放逐といふことを目的に、有名な加州の黃金狂時代直後につくられたものでしたが次第に、日本人の勢力を抑壓するためにも適用され、現在に及んだものです、正しく云へば、人種差別法案とも云へるでせう、現に有色人種に對する侮蔑は甚しいものです、人の頭に立つて優越感を誇らうといふ氣質は西洋共通のものですが、アメリカ人の場合にはむしろ醜惡な程その人間的なものゝ中に發育出來きす―私の在學中よく討論會が開かれて、時には民族的な事論にまで發展することがあつたのですが、そんな時、我々は斷じて彼らの前に頭を下げたことはありませんでした、と云ふのは東洋人は西洋人より遙かに優れた人種である―といふ信念を、あらゆる論說を基礎にして、絕對に抑持してゐたからです、東洋の現代の文明―文學や哲學や科學

電車 にしろ汽車にしろ、それはすべて西洋で築き上げたものをすつかり輸入して恩恵に浴してゐるのだ―と彼らは說いて讓らなかつたのですが、私達は餘りの獨り好がりに笑止を抑へることが出來ませんでした

そこで私は反駁したのです、プラトンの道徳觀はその以前支那の孔子から學ばれたのではなかつたか―と、そして更に云ひました、〝私達東洋人が食事をするのに箸をつかふことを西方諸國は原始的だと笑ふが、原始的以上に野蠻なのは、西方がたがフォークをつかひナイフを振り廻して獸肉を食ふその、だ、それはアフリカの土人が前時代的に行ふ動作を近代化したに過ぎない―〟それで彼らは完全に沈默してしまひました―そこまで云ひ張つてお互に喧嘩腰になるのも當然ですが、さうやつて戰つてゐるうちにやがては東洋人の氣力もしつかりして來るのではないでせうか―」

氏は呵々大笑して、度の低い眼鏡の奥から柔和な瞳を光らせる、その眼こそ、アメリカの正體を透視し、誤れる人種觀念に、いま太平洋の風雲を招かうとしてゐる傲慢不遜を監視するものだ

「アメリカがモンロー主義を固執して南北大陸を糾合し西半球を孤立せしめるなら東洋もまた日本を盟主として亞細亞モンロー主義を唱へても別に不思議はないでせう、自國の干渉は許さず、第三國に立ち入つて勝手な權利を主張するといふ彼の手前味噌な主義はどう考へても贊成出來ません。南北事變の時もさうでした、今次事變でも彼は自國の帝國主義を唱へ、帝國主義を排斥しましたが、さうかといつて彼自身振りかへつて見た場合はどうでせう、ウイルソン大統領はかつて

帝國 主義に贊意を示し、フーヴアの時代はメキシコ、ニカラグアに軍隊を進めて遂に制壓したこともあつたではありませんか、アメリカが支那事變に對して兎や角いふ前に、そのことをもつと檢討すべき餘地があるやうに思はれます」

得意の國際法を持ち出して、氏は遠慮なくアメリカの正體を才斷する―

「彼らの人道主義もいゝ加減なもので、リンカンは黑人奴隸を解放するために南北戰爭を開きましたが今はまた、黑人差別撤廢のために再び南北戰爭が開かれさうです、私の眼で見ただけでも、それは酷いものです、南の方ほど白人との對立が激しいやうですが、口では門戸開放を叫び、人種差別撤廢を叫びながら、その裏面は決して平等なものではありません―白人と黑人は列車の食堂が別です、勿論白人の席には黑人は絕對に坐れません、從つて黑人は……話はまた移民法に戻りますが、之は面白いといひますか悲慘といひますか―」

と笑を心持ち曇らせて語つて呉れたのは〝天使島〟の話である―

『最近米國の移民法は殊にうるさくなつて

東洋 人はまるで罪人扱ひです、留學生は五百弗、旅行者は一千弗の保證金を積んで、先づ移民局に入國許可を出すのですが、その入國手續―東洋人が行きますと、移民官に徹底的な取調べを受けて、入國不可能の場合は直ちに送り返され、可能の場合でも〝天使島〟に送られて、そこで十日乃至十五日間留められ、そこで……成績のいゝものから次々に入國させるのです、〝天使島〟と聞けばその名の通り住み心地のよい美しい島だらう―と知らない人は何の不安もなしに連れて行かれるのですが、這入つてびつくり、飛んでもない地獄島です

東洋人ばかりが〝收容〟のやうな形で放り込まれるのですからたまりません、賭博などで不正入國をしようとするものならそれは射殺されます、武裝した移民局警官が見張つてゐます、監獄との差は僅かに頭がつくかつかないかの一頭の違ひでせう、大西洋岸は自由の女神が炬火を掲げて歐洲人の入國を迎へてゐるのに引換へ、太平洋には同じく〝天使島〟と嫌惡な名のついた地獄島が、東洋人に限り切り捨て機を示さうと待ち構へてゐるのです、これこそ米國の恐るべき假面です、私達は東洋民族殊に最近の青年達に、もこの假面の迷惑に陷されてはならないと思ひます」

十三年の滯米の印象から割り出した氏のアメリカの透視こそ、現在動揺しつゝある青年の血氣を抑へる明確な指針であらう

先方からお早よう

盟主ニツポンにかぶとを脱ぐ ホテルから覗いた近頃の外人氣質

外貨獲得の華々しい戰術に碧眼紅毛の外人たちが半島の觀光を求めて腕の財布を空にした外客誘致の「觀光朝鮮」にも時局の波は手厳しく押寄せて振はつた外人部隊の入鮮は最近グツと減少、しかも半島に足を踏み入れたこれまでの外人部隊の

横暴 ぶりは影を潜めて

援英 に國家の興亡を賭けて戰はざる非常時國アメリカは日獨伊による世界新秩序の建設の波を喰ひ覗いた外人往來記、これはホテルのフロントから言ふ、東亞の盟主〝ニツポン〟に對する鄭重さと敬意を拂つて來たと この頃ではホテルでの仕草もすつかり

大西、太平兩洋に全神經を集中し歐洲への物資は禁輸に等しい態度を加へて來たが〝大統領は一足先に觀光旅行は一切罷りならぬと宣言したので、こゝ當分日本ではアメリカ觀光客の姿は見受けることは出來なくなつた、これまで半島を訪れる從來の外人觀光客の八割まではアメリカ人で彼等が落す流行の

時代 もとつくに過ぎたわけである、面白いのは歐洲の動亂で例のユダヤ人が新秩序建設から締め出しを喰ひ安住の地を求めてシベリア鐵道經由で日本に渡り更に許された地南米中北アメリカ大陸を目指して渡つて行くことで、アメリカへ渡る道は現在では日本からの太平洋航路が殘されてゐるのみで日本の各港はこれらユダヤ系外人で

大賑 はひを呈してゐる、半島もシベリヤから日本内地との經由幹線路として相當數が通過してゐるが途中下車して觀光するなどの餘裕はなく、而も歐洲各國とも動亂當時の統制でほとんど着のみ着のまゝの放浪者張りの旅行ぶりである、これで京城朝鮮ホテルの外人客の宿泊狀況を見ると大正三年一ケ年で二百四十八名が同十年から十一年へかけて二千三百名臺に飛躍し、更に

事變 勃發の昭和十二年には二千四百八十三名にのぼり、ザツク\と外貨を落して行つた、ところが十三年には俄然落潮して一千名となり十四年には七百名に減少した、十五年度は未集計であるがこれまた七百名を出ない有樣である、このうち八割はアメリカ人で、在りし日は日本にとつて觀光事業の一役を買つたわけだ朝鮮ホテルのフロント係員は語る

「國によれば君子出づとやらで近頃米國人旅行者は實に

禮儀 態度もやさしくなつて先方からお早ようなど挨拶するやうになりました、十年前はこちらから挨拶しても見向きもしなかつたアメリカ人を思へば雲泥の差です、團體で來朝する

場合 もあります、一昨年の秋でしたか來鮮したアメリカの運動選手團の一行中に二三の悪い手癖のある者がホテルの調度品を盗んで行つたこともありましたが、ほかは割に印象に殘るやうなこともありません」

味も香も良い 大和軒の茶 本町入口

ツカダニのマフラ

雜株投資の方法
二千四ヶ條に亘る詳細說明書、ハガキにて御申越次第無代進呈
東京市小石川區同心町十一番地 株式會社 津田商店 電話小石川一四三三・四〇六二・五〇五二番

寒い冬！この一浴身体の真から温まる！
六一〇ハップ

春に叛いたフランス女の悲劇！
佛LDF超特作
汚れる唇
フランス唯一の明眸、かりそめの幸福の キヤビイ・モルレエ主演
アベル・ガンス 指揮
フエルナン・リヴエ 監督
日本映畫貿易 提供
十三日封切
東寶若劇

●旅行！おつと待て ノーシン 忘れちや大變だ●

雛人形陳列 十一日より三月二日まで 五階催物場にて
代用品工業振興展 十四日より二十三日まで 四階催物場にて
總力戰 持場持場で 御奉公
京城三越

御會葬御禮
父 渡邊信三
南大門三、四丁目町會
南米倉町町會

斷食 西式療養所
釜山府寶水町三丁目六一 電話五二六九番

流行歌 野戰郵便局
片面 泥まみれの軍歌 小野巡
朝に感謝 夕に慰問
想へ戰線!! 前線に銃後をつなぐ命綱野戰郵便局にこの勞苦
實戰歌手 小野巡 第二彈
テイチクレコード

產科 婦人科 醫學博士 二宮亮吉
二宮病院
入院隨意
京城府壽町 電本一二〇一番

たん せき
オピール
主效 かぜの咳 百日咳 氣管支カタル 咽喉カタル ぜんそく
副作用なし 老人小兒も安心し得

京城女子高等技藝學院生徒募集
一、本科 二、研究科 三、速成科
出願期限 三月二十一日迄(要二錢)
京城府鍾路六丁目二〇一ノ五

年產五百萬噸 煉瓦
昇降窓分銅 鑛滓製(國策分銅)
何モ大量御注文ニ應ズ
製造元 林組 忠淸南道長項港 長項支店 電話五九番

精力強壯劑 蔘茸トニク

山高帽子
多摩川新興色品
演出 島耕二
主演 杉狂兒 伊澤蘭子
近日封切
城寶

病人と弱い子にはビタミンBを充分に補給する
保健調味料 イマヅビタ素
病人は治り早く、弱い兒は丈夫に育つ

傑作流行歌 驛馬車 (31016)
リルスと情熱に富んだ 流行歌の流行歌！ オーケーレコード 世紀の進軍！
オーケーレコード

日本刀の精神

近藤儀一

日本の世界に誇るべきものゝ中日本刀もその一つである、日本刀の要件は、折れず、曲らず、よく斬れると云ふことにあつて、刀匠が心魂を注いで鍛錬した一つの武器ではあるが、然し古來武士の日本刀に對する觀念は斯様な形而下の觀念を超越して日本刀と共にあることによつて正義の護りと云ふ極めて神聖な氣持ちである

從つて意氣衰へた時、戰ひの生じた時、忙中閑を得て、日本刀に對する時、自ら精神に爽快を覺え活氣を生じ、緊張を感ゆるのである

古來武士の服紀は干を打つとか、刀にかけてとか云はれてゐるのも、總ての雜紋を去つて神に與ふことを意味する

日本刀も物理的にこれを見れば一種の鐵に過ぎないが、然しそれが千年以上も明瞭として保存されてゐる所以のものは日本刀に對する武士の態度を物語るものであつて斯様に生命のあるものは他に先と類似を見ないのである

日本刀を廻ぐる武將の逸話は數限りなく而も極めて興味深いもので、武將の人格、風手が時を察して彷彿として窺知せられるものである、豐臣秀吉は身を以て起しながら天馬空を行くが如き獻を以て西海を平定し、眼中天下大阪を呑み、その時代威に東西兵亂の鼎立を決行しようとした程の氣宇壯大、豁達無邪氣而も一面活潑明朗な英雄であつた

彼は又日本刀に對する鑑識高く惜氣もなく高價を拂つて銘刀を蒐集したが、軍功ある武將にはどしどし賜けやつてその功をねぎらつた、著名な銘刀を擧げれば三好正宗（前田利家）宗近（島津義久）貞宗（福島正則）鎬藤四郎（伊達政宗）吉光（毛利秀元）兼元（藤堂高虎）國光（蒲生秀行）大三原（淺野幸長）元重（井伊直政）吉光（池田輝政）國光（本多忠勝）國光（大久保忠隣）居所でも親へるやうに直參も陪臣何等差別なくそのやり口が極めて簡明直截である

家康は刀劍の鑑識は秀吉に劣らないが、刀劍についても徳川家本位の暗い感じを與へる政策を保つた、一例を擧げれば

村正は當時武人に愛好された良く切れる銘刀であつた、家康は祖父も自分も息子の秀康も村正にたたられたとの理由で村正愛用の武將は徳川家に異志を持つ者であるといつて外様や豐臣系の武將を隔れる方便とした

かくして村正は謙譲や呪に包くまれて妖刀にされてしまつたのである、家康程の豪の者がどうしてそんなことを信じたと考へられよう、大阪方に對する國家安康の鐘銘と同様豐臣の腹黑い政略と評されても致し方はない

これとは反對に銘刀不動國行に關はる美談は聞くだけでも武將の床しさを感ぜられて壯快である

明智左馬介光俊は光秀が山崎の一戰に敗れたと聞き途中坂本城に引返さんとしたが既に秀吉の先手に道を塞がれてやむなく湖畔あの有名な湖水乘切を決行したのであつた

坂本城に入つた光俊は最早これ迄と自決を勸め、光秀が本能寺の變に信長から取つた不動國行の銘刀を其の儘火焰に投ずるに忍びず陣中に早乙の國寶の夜衣に包んで敵將秀吉に譲るべく保存を託し城に火を放ちて相果てたのであつた

光俊の心事には限りなく共鳴を禁ゆるではないか、その後不動國行は秀吉から家康に渡り明暦の江戸の大火災に燒身となつたが今も徳川家に秘藏されてゐる筈である

明治維新における西郷隆盛と山岡鐵舟とは江戸城明渡しについての立役者であるが、當時鐵舟は尊の急を見て鐵舟は駿府の大本營に馳せ付け西郷と會談して江戸市民を兵火の災から救つたのみならず慶喜の問題も徳川家の祭祀存續の問題も論談を歡迎して事なきを得た、これ等より皇室の御仁德によるけれども赤鐵舟の誠意と西郷の明敏による處が多い

後年家達は鐵舟の功績を偲び傳家の名寶武藏正宗を贈つてこれに報いんとしたが鐵舟はこれ全く朝廷の寛仁によるものにして私すべきにあらずとてこれを岩倉公に差出した、岩倉公は鐵舟の志に感じて川田剛をしてこの由來を草せしめ永く愛藏した由である

此の正宗は相州正宗の作、鎬藏、宮本武藏の愛刀といふ天下の絶品である

鐵舟は後年明治大帝の君側に侍する身となつたが武藏正宗の美談を通じて見て明鏡の如き無邪氣仕が偲ばるゝのである

古來名刀の輩出した歷史を辿つて見ると國體觀念の明徵と國威の宣揚に極めて由縁が深いことを發見する

御鳥羽上皇は鎌倉幕府の專横を慣らせ給ひ、刀匠を宮廷に召され御自ら鍛錬遊ばされ其の御作は今も菊紋御作として拜されるのである

此の御鍛錬に感激して當時諸國には名工が續々と輩出し、刀劍史上の盛觀を來したのみならず、勤皇の精神は凝つて建武の中興となつた

刀劍の歷史は又實に日本精神の盛衰史でもある

今や日本は國體觀念を愈々明徵にし興亞の聖業に邁進してゐる、日本刀に對する研究熱が勃然を極めつゝあるのも寧ろ當然の歸結ではあるまいか

內地における現代刀匠の事は暫く措くも現外相松岡洋右氏が滿鐵總裁時代、基礎を築いた鞍山の「興亞一心刀」も鋳刀五字忠吉に似た作風で今では月に三千振も出る盛況である

刀劍史上から見れば國體を明徵にして國威を宣揚する現れとして後世史家が松岡氏の美擧を永く讚へるであらう

半島においても高周波工業の鍛部が自己生産の世界權威の鋼を以て銘刀鍛錬に讓るを俟たして居らるゝ事は吾等の敬賞措かざる處である

さて刀匠が銘刀鍛錬の態度を回想すれば、現代では想像も及ばない鋼骨の研鑽を積んだものが少くない、現代の科學は自然を征服する程進んで居るが未だに銘刀の科學的說明に謎の分野が極めて多いのである

日清談判が下關で開かれた時、清國全權李鴻章が刺客に刺されてこれが治療に行つた佐藤軍醫總監の腕前を見た李鴻章は、その劍が恐いと震へ上つた、佐藤軍醫總監はこれは殺人劍には非ず、活人劍なりと說明してやつと安心したと云ふのは有名な話である、その後佐藤總監は遠州可睡齋に十數丈の活人劍を建立して日本刀の禮讃とこの時のことを永久に記念することにした

日本刀の精神は日本人の血管に流れてゐる精神である、其は總べて肇國の大精神に公正義に邁進する所謂大和魂の發露に外ならない【寫眞＝近藤儀一氏】

新映畫評 “裸一貫” 平凡な浪曲物

新興東京作品

新興東京作品『裸一貫』脚本は村上元三郎、演出田坂勝彥――上山（加賀邦男）は郷里の恩元前田（大井正夫）の世話で大學を終へまたその娘阿子（藤代美也子）と將來を約してゐるが、あらぬ嫌疑を信じ、恩を蒙つた前田家を飛び出し、裸一貫職工になつて働く

そこではしなくも、職工引拔きのことから前田の長男（小柴幹治）と爭ふやうになるが、すべては晴れて目出度く終る

在來の新興作品と比較してこの扱ひは全く常規以外の何物でもなく、面白くも悲しくもなく、たゞつまらないといふ一語につきてゐる、春日井梅鶯の浪曲も度々挿入され、浪曲物程度なら我慢も出來やうが、かうまで浪曲を賣物にするなら勘所などもつと演出者の頭が欲しかつた、俳優は大井正夫、小柴幹治はまあ良いが、加賀邦男、藤代美也子等の演技として如何にも安易なものであつた（約一時間京劇上映中）

見かへりの塔 明治座で公開

童心の世界を描いては右に出るものなしとさへいはれ、その監督は現代の映畫界で最高峰にある淸水宏監督が、これはまた特異兒童を扱つた警島興志雄原作の、『みかへりの塔』の映畫化を松竹で昨夏以來製作續行中のところ遂にこのほど完成、名匠の會心作として名篇の譽れは一齊であるが明治座では一般の希望に應へこれが上映豫定を繰上げ、來る十七八の兩日特別公開を行ふ

日本ニュース 第三十五號（二月十七日封切）

一、泰、佛印停戰協定成立（サイゴン）
一、鵠巣と戰ふ長江艦隊敵前上陸部隊（中支）
一、源田話
大島肝獨大使出發（東京）
機動部隊演習（東京）
汗と奉仕の興生報國部隊（京城）
新政權下初の支那正月（上海）
年產百萬足履製造（長野）
東京兒童大會（東京）
一、ヒ總統英米反擊聲明（ベルリン）

配給　京城日報社

青年體驗發表 京畿道の代表

來る十九日全鮮各府郡に於て行はれる興亞青年體驗發表會への京畿道代表は應募者十九名につき京城中央放送局で審査の結果、次の五名を決定。

一等水田健次（京城青訓）▲二等三浦清（廣江通青年團）▲三等平沼健次（始興青訓）▲四等成園武義（漣川青年團）▲五等中村新一（第二漢江通青年團）▲補缺松本吉雄（志願兵訓練所）

今晩のラヂオ

六時零分三〇（東）日暮幸子・他▲六時廿五分時局下農業講座（城）小野寺二郎▲七時卅分式日唱歌（東）▲七時四〇分漫才（大）秋山右樂・秋山左樂▲八時廿分連續ラヂオ小說（東）▲九時時局談話（東）熊谷憲一

不連續線

子供時間

きのふの朝、ラヂオの子供の時間は唱歌だつたが、戰々に歌ふ少女たちの聲を聞きながら、いつの間にか父は涙ぐんで眼鏡をはづして拭きはじめた。

『どうなすつたの』

『新聞のラヂオ欄を御覽』

さういふ父の聲は潤んでゐた。

そして、ラヂオの番組を見た私も、ほんとに驚いてしまつた。

『まあ。どうしたんでせう』

『街を歩いてゐても、自分と同じ名の家を發見すると、何だか他人でないやうな氣がするし、怪我をした人の新聞記事を讀む時だつて、その人の名が自分と同じだつたりすると、ひとごとならず同情したくなるものな』

『えゝ』

『それが何うだ。今唱歌を歌つた子の名は、字も同じ、讀み方まであの子と同じぢやないか』

『ほんとに』

『今、生きてゐたら幾つかなあ』

『十四でせう。私と三つ違ひでしたから』

『うむ。今もあの子が歌つてゐるやうな氣がして、とうぞ間違はないで歌つてくれと、そんなことを心の中で祈つたりしたのさ』

微笑の中にも父は沈んでゐた。

『全くね』

『ふん。馬鹿なものさ』

外には粉雪がちらついてゐた。

京日歌壇 吉井勇選
朝鮮風物・生活・事變雜詠

幼時よりわれは爪嚙む癖ありて寂しきときはわきてよく嚙む　永登浦　月俣重信

年の瀬の夜市はゆけど布財布一つもとめて用は足らひぬ

寒知る吹の音のところよき身をゆだねつつ安らぎてをり　仁川　金百圭

亡き天使從妹秀籠に似たりとて我を忘れてしばし見つむる

冬枯の木立の間より瑠璃色の空を淋しく今日も仰ぎぬ　瑞霙　須藤正

日を隱きて便もたらす配達夫來はしつれども吾に文なし

湯のたぎる音を聽きつゝ爐邊れば、わが心いま思ふことなし　熙川　相部

珍らしき冬なりと思ふ今日もまたのどけき光目にしみるかな

わが友の壯烈なる死思ひつゝ一氣に讀めりノモンハン戰記　京城　福島友子

代用食の生活に慣れて蒸しパンの膨れ加減に竿ひたまふ母

何事か妹はしきりに書きをりぬ賴ふくらみを燈に映して　京城　平野秀男

北支より一死報國あるのみと友が便りを讀みて默しむ

相ついで友はだされぬ職場より便りあるたび胸は昂り湧く　京城　市原美智子

雪の日の軍事行つ間のひとゝきを干人針に心こむるも

豐年の兆といひて入りて來し友は眞白き雪衣せり　釜山　日本不二男

むつけきわが兵隊くかへりみてひとり籠む冬へぬ君を

正月も淋しく獨りおはしたる母のたよりは讀むに切なし

朝鮮生活・風物・事變詠

（季節自由）毎月廿日締切▲官製ハガキに一人一枚三首限り認め京城日報學藝部「京日歌壇」あて

新支那銀幕座談會【7】

上海にて　宇崎特派員

一年の製作量

【宇崎】現地の日本人は、どれくらゐ、支那映畫をみてゐるでせうか

【野坂】あんまり見ないやうですね、第一私自身あまりみてゐない

【辻】そりや、見ませんよ、事實支那映畫は日本映畫に比べると、うんとつまらないのだから、私など職掌の關係もあつて、割に見てゐる方ですが、見てゐて心底から面白いと思へるのは、實に少い、支那の映畫人にしてみれば、日本人や、西洋人が見なくたつて、どうでもいいのでせうが、支那映畫の持つてゐる興行性は、せまいものです、つまり、支那の民間說話などを映畫化した、それだけの價値しかないんですね、支那人同志では、さういふ話の面白味が、あらかじめ、判つてゐるから、面白いんだが、こつちは一向に面白くない、こつちは結局、支那人同志の樂屋落みたいなもので、傍から拜聽するやうな恰好です、だから私は、かうした支那映畫を作品としてはみないで、現象としてみるつもりにしてゐます、映畫を通して、直接、間接に彼等の民族的性格を知るといふくらゐのつもりでなかつたら、決して支那映畫は面白くない、同じことは、日本映畫についてもいへるのです、支那人の中の心ある人々は、今私が支那映畫についていつたと同じことを考へてゐると思ひます、これは、もつとも、支那の人々に、きいてみなければ判りませんが…どうですか、黃（蘊）さん、皆さんは日本映畫をよくみられますか

【黃（蘊）】あまりみません

【辻】その理由はどういふところにあるか、さつぱりん何ひたいんですが…

【黃（蘊）】さあ、まあ、言葉がよく判らないといふ關係もあります

【宇崎】上海では、粵語、支那映畫はどのくらゐの期間興行が出來ますかね

【小出】「木蘭從軍」の八十數日これが最近での記錄ですね、それから、やはり陳雲裳の「一夜皇后」が一ケ月くらゐ、一ケ月位のはいくらもあります、興行法がまるで日本のとはちがつてゐて、一本位で、當れば何時までもやるといふ行き方ですから

【黃（蘊）】上海だから、それも出來るんですが香港あたりでは、七日間やつたのが、記錄ださうですから…

【宇崎】すると、支那映畫一ケ年の生產高はどれくらゐになります か

【黃（蘊）】上海で、一年五十本前後です、その中でも張善琨の中國聯合影業公司がもつとも大きく過半數を占めてゐます、それにつゞくのが、藝華、國華、金星といふところ、他に小さいのが、十二三もありますが、これは、一本の作品のためにつくられるやうなもので殆ど問題になりませんが、つぎくに金主をつくつて、やつてゐるのです、ホンコンが年に二十本も出來れば、いゝ方ですね、ホンコンの映畫は、上海とちがつて、ロケーションの出來ることです、重慶は、今のところ、一年十本もむづかしいでせう、「長城萬里」といふ抗日映畫なんか、二年越しでまだ出來上らないのです主演の王人美や金焰が、しびれを切らして、逃げだしたといふ話も出る位です

【宇崎】それでは、座談をこの邊で終ります、……いはゆる「東亞新秩序」建設のために特に新政府の文化部は中、映畫は殊に大きな任務を持つてゐるますので、映畫作は、將來日支兩國民に課せられる非常にむづかしい問題になつてくると思ひます、その第一歩は、双方が双方の映畫を知るといふことでありますが、本日は、中國側の有能な映畫人の率直なご意見を拜聽出來ましたことは、おそらく日支が双方に知り合ふといふ點で何ものかを寄與したことゝ深く感謝します、將來ともかうした會合はつゞけて行きたいと思ひます、どうも有難うございました（完）

出席者

◇支那人側
汪洋（女優）
黃蘊（監督）
黃紹章（製作者）
周詩穆（キャメラマン）
姜聖九（通譯）

◇日本人側
辻久一（上海軍報道部勤務兼中華映畫指導部）
野坂三郎（中華電影製作部次長）
小出孝（同社配給課長）

◆本社側
宇崎特派員
（於上海アスター・ハウス）

世直し公方【115】

小金井蘆洲【演】
香川芳彥【畫】

忠僕の本心

そこでおまつが澁々ながら、

『うるさいねえ、何だえ、その話といふのは』

『乃公が今日那をつかまへて歸らねえ上野助が、見が惡いのこの舞郎のとこをおろしたからお前さまは、腹を立てなすつたのも道理だが、本當をいふと若日那には、何も惡い事はねえのだよ、俺は話を殘らず聞いてゐたが、實はあの三河屋の番頭て奴がえらい野郎での、若日那に眼名つけ、円波屋をお屋敷から追しくじらせようと掛つた仕事だ

そこをうちの大日那が、早くも察して惡いお暮へから、若日那を御勘當になつたよ、まつたく若日那に、落度といふものはこれんばかりも無え。本當にお氣の毒なもんだ。それを承知で俺がわざと惡口をきいたのも、心あつてしたことだよ、勿ねえ。御主人様から目尻といふ、多分のお給を下すつたに、それをお返し申すのは、實は家來の道ではねえけれども、さういふ心持とは知らないから私は腹が立つてボンくいつたけれど、矢つ張りいつも良人だ。乃公も方々お店の內を歩くが、あんな感心な人はない。見上げた人だといつも噂をしてゐる通りだね。決して若日那のことは心配しないでもいゝから、萬事私に任して安心してゐて下さいよ』

『ハイ、有がたうがんす。どうか姐御、よろしくお願ひ申します』

涙を拭いて賢助が悄然として歸つて行きました。その晚、番頭の彥左衞が來て、長左衞門に逢つて萬事の話をする。元より長左衞門は物の分つた、義理の強い江戸ツ兒氣性。

『エ、ようございますとも。確にお賴かり申しましたから、御兵衞も安心して歸りましたが、此方は三河屋與藏といふ奴、早速其の足で鐵權屋敷、旭館匠太夫のところへ來まして、

『イヤどうも驚きました。旦那が御熱心のおとわいふ奴、恩台に從はないのもその筈で、彼奴は丹波屋の倅丹七と、深い仲でございます。その上丹七は、しきりに彼娘のとを戀ひ、實に怪しかりません』

『今お宅から、紙入へ二十五兩入れて貰つて來なすつたのを俺は知つてゐるだ。ある時の金なら何でもねえが、三月たつて取當はゆるさないで、毎日いつまでもあるか分るものぢやアねえに、その中から俺が二分ゞをお貰ひ申しちやア大日那の仰しやるには、戀乎行で

ども濟まねえから返しにたよ。

どうも濟まねえか

御愛嬌を與いた一人息子、勘當される倅より、勘當する親の心を考へてくれ、といひなすつたが、それを聞いて、乃公ア嬉子の陰で泣いてゐたゞ。大事な一人息子だから、朝もゆつくりねかして置いてよ、それから又、洗濯物も、下帶なんぞてものは人に觸めねえもんだから、俺が洗ひに來るだから、取つといて下せえ、どうか大旦におたのみ申します、お前様の所では、常仕事をする盛勢のいゝ若い手合ばかりだから、定めしお飯も硬かんべえが、ちつとしてゐる若旦那は硬え飯は毒だからの、序でについでに飯を喰たけえお飯を炊えてやつて呉らつせえ

我きますだけに御飯の注意まで行届きます。本心を賢助が打あけて縷々と賴みました時には、女は大氣がやさしいものです。おまつは鼻が一杯になりまして、

『賢助さん、濟まなかつた、どうか勘忍しておくんなさい。お前が

と噂八日、北へ立てました。

大阪商船出帆

◆印貨客船　◇印貨物船

◆北鮮上阪神行
慶興丸　二月十八日
慶興丸　三月五日

◆清津より上阪神行
北城丸　二月十四日　淸津出帆

◆北鮮より裏日本行
河南丸　三月五日淸津發

◆北鮮より京濱行
成鏡丸、雄基、城津、興南、元山、清津、博多

◆仁川よりポス
丸　月二回

◆西鮮各港より大阪行
月二回

◆仁川釜山より大阪行
月二回

◆釜山馬山より大阪行
月二回

◆釜山より北支行
月五回

◆釜山より中支行
ひまらや丸　二月十九日釜山發
長崎、福岡經由、ミラウン等あり

◆釜山より滿洲行
北南海丸　二月廿八日釜山發
內地各港、香港、ロスアンゼルス、クリストバル、紐育

◆釜山より比律賓行
長崎、基隆、高雄、マニラ、セブ、ダバオ

◆門司より臺灣直行
高砂丸　二月十日
蓬萊丸　二月十五日

◆門司より朝鮮行　大連航路あり

京城府南大門通二丁目
大阪商船京城支店
電話②二〇三〇・二〇三一

婦人藥の使命

家庭を明るくする
健康で働らける
公、私事の務めが
滯りなく出來る
妊娠、出產が
順調に進む

風邪に萬病の因

輕く見てゐる風邪が因で重症になると同樣に、輕く見すごしてゐる白帶下がその實女性の萬病の因、どうこじれるかも知れないのです。

これからの女性は、勝手や家庭にとぢこもつてばかりゐられず、いつ何時でも外部の仕事に出て男子同樣の仕事を果さなくてはならぬ樣になつたので、それが痛い、からだが痛い、や、今日は生理日で下腹が痛い、からと云つて職場の一員としての義務を一々お斷りしてゐる樣では、これから到底日本婦人としての責務を果す事は出來ません。

さう云ふ病氣は、今迄は御自身一人のみだけの問題で濟んだものですが、今の樣な擧國一致の體制下にあつては、只それだけでは濟まなくなつたのですから、ひとつ一日も早く治療して健康な生理を取戻し、一層進んで婦人病にかからぬ樣に注意しなければならないのです

病原の正體

一番多い子宮內膜炎、これは自分でも氣がつかない場合が多いので、とかく輕視されてゐますが、生理日の苦痛や不順は勿論不快な白帶下があり、何んとなく體がだるくて頭重腰痛、耳鳴肩凝等の諸症狀があり、手足腰は暖まる時がない等が主な症狀です。結婚して子供の出來ない原因は十中九迄はこの病氣がこれから進んだ喇叭管や卵巢の炎症ですから油斷はなりません。

治療の進步は有難い

この病氣の治療は時間と金のかゝるもので非常に進步した治療劑が創られ、醫療にも安全に使はれる樣になつたのは何んといつても幸福な事です。

それでゐて充分とは行かぬ、といふのが是迄の有樣でしたが、治療法の進步につれ

その前のとまり內、體の底で光非常によいので治療の間にも、子宮下が大變早く、興行きが非常に樂なのがいことも、特に新しい皮膚を作る作用が著しいのです。それは病原に直接働く各種の薬物的治療作用と、新しい皮膚を育てるV・AD、此及女性に必要なる色々の六ケ敷い、成分に注射する女性ホルモンの最新式外用藥法が協力一致で出來るからで、短い日限でよい效果をあげる所以なのです。

中に浸み入る作用の强み

獨特の局所作用で奧へ入るので、いつまでも殘らず、他に副作用も出ないのは婦人藥として心強い限りです

一日一個は激しい時、一日は二個に一個で充分といふ程ですから、手數もらずに着々と治癒へ向ひます。

秋から冬へかけては、色々の故障が起きるので、只今からも、安心に治療して、本當を健康にしておきたいものです

この嬉しさは思ひのほか

兵庫縣なりまつ町　松浦のり子

前略御許下さいませ。皆々樣御健勝の御事と御拜察申上げます。私事先日貴店の婦人藥ワセトン球の效果を知り近所の藥店にて買求め使用致しますと、今迄いたくてたまらなかつた腰痛みが全く嘘の樣に治り、こんな嬉しい事はございません。これも偏にワセトン球の御陰と、常々感謝にくれてゐる次第です。

血色もよく健康體に

宮城縣元湯郡鳴町　早瀨君子

拜啓　貴店益々御隆盛の事とお喜び申します。良らくの御無沙汰致しました。その後皆々樣にはお變りございませんか。お伺ひ致します

私は永い間帶下症や下腹の鈍さに惱みなやんで惱みましたがワセトン球を知り早速使用致しましたところ、最近は何の不安もなく樂しく朗かに暮らす樣になつたのも、皆ワセトン球の御陰と厚く御禮を申上げます。ワセトンを使用する樣になつてから、いつもより血色もよくなり日一日と健康のよい體になつて來ました。これも貴店のワセトン球の御陰樣と感謝にたえない次第でございます。貴店樣に御禮までかしこ。

用法一回一個挿入　定價一六球七十錢、十二球一圓二十錢、卅六球三圓四十錢（病院用包一四四球十三圓）も治療の爲經濟に便へます。

全國有名藥店デパート藥品部にて必ず帝大病院使用の「ワセトン球」と云つてお求め下さい。品切の時は代用藥を勸めなく、總代理店東京市芝區濱松町十二、合名會社藤原商店へ（フリカ東京三五〇一九番利用が便利）郵劵に添へて注文下さい。

無代　『女性の新生理學』御申込次第贈呈

有名病院　婦人科使用

ワセトン球

犬印滋養糖

お乳の出ない　お母さまに

赤ちゃんの牛乳やコナミルクには必ず大日滋養糖を加へして與へませう。母乳と等しい榮養價ですくすく丈夫に育ちます。

和光堂

耳鼻科

醫學博士　善日示

京城府仁寺町一七三一　電話光三七七〇

義手足コルセット

秀優術技
明國良改步進
呈進グロタカ第次越申御

成完內以日十、在滯御・張出特術技付頂に望希御

城京長谷川町　高野義肢製作所

八クキシン懐爐

事足れば足るにまかせて事足らず足らで事足る身こそ安けれ
（紀州大納言）

キャップ・アルコール・ベンヂン何れも良　定價一円半

大阪　矢野製

15―21

外科　肛門科　病科

醫學博士　朴昌薰

京城府樂園町一三五番地
電話（光）一四五二

愛國盤・レコード分譲會

第一回推薦盤

新體制數へ唄　林伊佐緒
よいくく横町　他合唱
報恩の歌　尼子聚一
日本勤勞の歌　永田絃次郎　長門美保
興亞音頭　三門順子　他合唱
曉の決死隊　三門順子
戰線花咲けど　樋口靜雄
軍國の乙女　井口小夜子　他合唱
大陸花嫁の歌　佐々木郁子

五枚一組・美麗セット入り　定價八圓九十五錢

キングレコード

長期戰下の健全慰安は良きレコードの愛聽にあり

國民の一人々々が強くなる！明朗になる！眞劍になる！　レコード！

阪井耳鼻咽喉科醫院

京城府本町一丁目五十二（三越裏）　醫學博士　阪井浩

● 精力增進と疲勞回復に

鮮麗蔘

京城帝國大學教授
杉原德行博士創製
五十グラム入　定價參圓

鮮麗蔘は最も優秀な人蔘として好評のある開城の高麗人蔘の全有効成分を化學的に抽出した人蔘製劑です

朝夕一日二回御服用下さいますと身體が滿り精力を增進し疲勞を回復致します

內地の御親戚や御友達への御土產には御信を以てお勸め申し上げます

特に御祖父樣、御祖母樣、御父兄樣は殊の外お喜び下さる事と存じます

各地藥店及デパートに有り

製造元　京城帝國大學附屬生藥研究所
發賣元　開城蔘業株式會社
朝鮮總代理店　株式會社新井藥房
清津新井藥房

乾式製錬の補助金
五百五十一萬圓容認
六製錬所に交附決定

金製錬所設置に就ては既に本年度に於て産金道費二百萬圓、探鑛補助五百萬圓、産金道費二百二十七萬圓、計一千二十七萬圓が十六年度豫算に承認され、今回追加豫算に乾式製錬補助金五百五十一萬圓承認され、茲に十六年度産金助成費合計は一千五百七十八萬圓となつた譯である、なほ金鑛業助成に對する措置はなほ續行され根本的には解決されて居らぬといはれてゐるが、この發表された豫算のみを持つて見れば十五年度の二千萬圓に比して多少削減されてゐる、なほ乾式製錬補助は鎭南浦（日鑛）興南（日窒）元山（住友）長項（朝鮮製錬）の既設製錬所及び二月末操業の海州（三菱）及び七月操業の龍岩浦（三成鑛業）の六製錬所に對し補助するもので産金量を基準とするか原鑛處理を對象とするか未決定である

佛印輸入組合結成
邦品進出阻止を企圖

【ハノイ九日同盟】東京における日・佛印の經濟交渉に對し泰・佛印織物會議に對し佛印における英米の策動は熾烈を極め經濟協定の成否に拘らず佛印における英國の經濟指導權を確保せんとする努力は遂に佛印輸入組合の結成となつて具體化して來た、即ち佛印における最大の商業資本たるドニフレー系商社が中心となつて輸入組合を結成、この組合を佛印總督府において公認、英米の物資輸入に全力を盡さしめんとするもので、蘭印・泰・佛印の經濟協定によつて組織的交通が再開され英米の物資が輸入され始めてゐるのに相應じ、新たなる輸入組合の手によつて英米商品の輸入を促進することになり日本商品の滲透を阻止し同時に日本商社の活動を阻止せんとする意圖なることは明かである

京畿道經統協會 十日結成打合せ

京畿道經濟統制協力會の結成打合會は、十日午前十時から京城商工會議所會議室で開催、伊藤京城商工會議所會頭をはじめ宮內（開城）渡邊（仁川）の各商議理事、今井京城經濟統制協力會主事らが出席、さきに殖產局長より通牒された指導要綱にもとづき種々協議打合せを行つた結果、可及的速かに結成し新年度より事業を開始することとして散會した

上海中華棉花改進會 朝鮮棉實子を要望

總督府では在上海華中棉花改進會の要望に應じ朝鮮棉花實子二十五萬斤、二萬二千五百五十叺を二月八日釜山、二月十日木浦の兩港より發送することとなつた

朝鮮自動車交通事業令 附屬命令の新設、改正【中】
神谷鐵道局理事談

次に從來自動車運輸事業のみにつき規定されてゐた營業統計報告書類を改正規定においては旅客自動車運輸事業、旅客自動車運送事業及び貨物自動車運送事業各事業の營業報告及び統計報告の提出に關する規定を一括して規定され、その樣式も本規則の明記樣式として各事業種別毎に夫々制定され又事業者は每年三月卅一日現在を以つて一定の樣式によつて使用車輛明細表を鐵道局長及び道知事に提出することゝなつた、次に事業法第二十四條第三項の規定に基づいて自動車交通事業の監督者の所持すべき證票の樣式が定められたのである、なほ施行規則についてはその經過規定について特に注意を要するものがある、即ち

一、從前の規定によりてなしたる處分、手續きその他の行爲は本令中にこれに相當する規定ある場合においては本令によりこれをなしたるものと看做すのである

二、本令によつて新に認可を受くべきものとなりたる事項（例へば共同經營の如き）にして本令施行の際に現に存するものはこれを本令によつてなしたるものと看做すのである

三、旅客自動車運送事業にありては、從前の規定によつて、不定期遊覽乘合自動車事業の免許を受けたるものは、觀光旅客自動車運送事業の免許を、旅客定員七人以下の自動車を使用する旅客區域自動車運送事業（タクシー）の免許を受けたるものは當該旅客自動車運送事業の免許をそれぞれ受けたるものと看做すのである

なほ本令施行の際現に事業區域を定め旅客定員八人以上の自動車を使用して旅客運送事業を經營する者は本令施行後三月以內に營業區間を定めて道知事の認可を受くることによりこれが免許を受けたるものと看做すのである

（四）貨物自動車運送事業に在りては、從前の規定に依つて物品自動車運輸事業又は不定期貨物自動車運送事業の免許を受けたるものは、共に區域貨物自動車運送事業の免許を、貨物區間貨物自動車運送事業の免許を受けたるものは區間貨物自動車運送事業の免許を受けたものと看做されるのである

（五）從來の事業法第八條の規定に基く自動車登錄規程に依つて爲した自動車の登錄にして本令施行の際現に自動車交通事業財團に屬するものは本令に依つて之を爲したるものと看做すのである

附記　內地に於ける施行規則に於ては、自動車運送事業組合及び自動車運送事業組合聯合會に關する諸般の規定を施行規則の一章として規定してあるが別項の如く朝鮮に於ては此等は總て自動車運送事業組合規則中に包含せしめたのである

二、朝鮮自動車交通事業令臨時措置規則　本規則は事業法第二十五條の規定に基くもので、之が改正の要旨は、旅客自動車運輸事業については從來と大差はないが、唯事業の讓止の許可及び會社解散に關する株主總會の決議等の認可は道知事に於て之を行ふことゝなつた、新なる規定としては、從來鐵道局長の免許事業であつた不定期貨物自動車運送事業が本法の改正に依つて區間貨物自動車運送事業となり、朝鮮總督の免許事業となつたので本事業の事業區間（兩端の地及び主たる經過地）又は運賃、運輸に關する料金の變更の認可は鐵道局長に委任され、其の他の事業計畫の變更、事業の休止、廢止、會社解散の決議等の許可又は認可は道知事がこれを行ふことゝなつたのである、專用自動車道の工事方法の認可については旅客自動車運輸事業と同樣區間貨物自動車運送事業についても鐵道局長又は道知事に夫々委任された、自動車運送事業組合については、その設立認可はその地區が二道以上にわたるものは朝鮮總督、其の地區が道の地區を超えざるものについては道知事がこれを爲すのである、又その地區が二道以上にわたるもの又は各道聯合會（中央會）に關するものについては總理事の選任、定款、事業統制規程、役員の選任、組合の合併及解散の決議等の認可、統制事業、統制命令、定款の變更其の他組合員上の諸命令又は處分命令及自動車運送事業組合聯合會に關する總命令並に組合の解散に關する命令を除き鐵道局長に、又組合の地區が道內のものは組合の解散命令に關するものを除き上記事項は概ね道知事に夫々委任されてゐる、其他自動車道事業の職權については從前の通りである、尚內地に在りては地方の鐵道局長にも自動車交通事業に關する監督事務の一部を委任してあるが、朝鮮に於ては從來の通り鐵道局長及道知事にこれを委任されてゐるのである

投資の絶好期
公社債・債券・株式
新規御取引は社員参上
山一證券京城支店
京城府黄金町二丁目一九八
電話本局 三五一八・三五二〇 三五一九・二〇三一 七三〇七

東亞貿易設立で 朝貿事業を繼承
朝貿は調査機關として存置か

圓ブロック向け輸出品の販賣統制を目的とする東亞貿易會社の設立に伴ひ、現在朝鮮貿易協會で行つてゐる輸出品の圓ブロック向け輸出認定ならびに貿易調整料徴收等の事業は同社が繼承することとなるので、同協會の存廢如何が問題視され、これが成行きを注視されてゐるが、本府の方針としては今後同協會を專ら調査機關として存置させる意向のやうであり、來る三月初旬同社創立總會の開催と同時に同協會の新機構を發表する模樣である、なほ現在鮮內にある同協會の支部（新義州、釜山、清津）は新設の東亞貿易會社が新義州、平壤、釜山、清津、群山の五ケ所に支店を設置することとなつてゐるので支部を廢止するが上海、青島、天津、北京、大連、安東、奉天、新京、ハルビン、牡丹江等の海外支部は大體において存置する方針のやうである

洋灰機構の強化
朝鮮にも影響か

內地における洋灰配給機構の統制強化については目下商工省當局で研究を進めてをり近く決定の模樣であるが、大體において生產者たる洋灰工業組合、共販會社、同業組合の三者を統一しその下に各府縣單位の商業組合を置き各特約販賣店を包含することになる模樣で從つて各特約店は從來の如く一社製品ばかりでなく各社の製品を取扱ふことになるので、斯る內地の洋灰配給機構の一元化は朝鮮の配給機構にも當然影響するものと注目されてゐる

優良從業員 視察報告會

京城商工組合聯合會では、東京、大阪、名古屋その他內地先進都市における中小商工業の活動狀況を視察して、去月廿五日歸城した優良從業員內地商工視察團の報告會を十日午後二時から京城商議第二會議室で開催した

紡績工組理事 清水氏就任

朝鮮紡績工業組合では八日午後三時から組合事務所で臨時總會を開催

一、理事選任の件
一、統制委員補缺選任の件
一、昭和十六年度事業計畫及經費收支豫算書の件

を附議したが、小倉理事（東洋紡）辭任に伴ふ後任理事には清水氏（東洋紡）が選任されその他原案通り承認した

各道一組合主義で 自動車組合結成
交通協會は發展的解消か

鐵道局は自動車交通事業令の改正に伴ひ同令の自動車業の強制組合組織化規程に基づいて全鮮の自動車組合を各道一組合主義で組織させることとなつた、同時に全鮮的統制組織たる聯合會が設けられることになるが、既設の任意團體たる朝鮮自動車交通協會との關係が問題になつて來る、未だ鐵道局はこの點について確たる意見を表明してゐないが、補助金も組合に交附される關係から民間側の唯一なる強力統制機關たる使命を負つてをり、少くとも中央機構たる同協會の廢止的解消は必至とみられる各道別單位組合の組織も鐵道局としては、十五年度豫算に組合補助金を計上してゐた事情から年度內結成をなさしめたい希望を持つてゐたが、全く未着手の現狀から推して年度內結成は放棄のほかなく、局も新年度を期し業界の內外に亘る實質についての根本からの編成替を全面的に進めて強力新體制の確立をねらつてゐるものとみられる、このため組合設立の實行運動は結局十六年に入つてから展開されることにならう

鑛石用麻袋叺
仁川府仲町
澁谷商會
電話長三五四番

全鮮合同運送創立
二十二社、今月中に終了
朝運資本は三百十九萬圓

朝鮮小運送業令に基く全鮮主要地の集約合同運送の創立は着々進行し咸興、元山兩合同運送會社の二月末創立によつて全鮮廿二の合同完成を見ることとなつた、右合同運送に對する朝運出資は總合同資本六百四十三萬五千圓に對し三百十九萬七千圓で、全然朝運資本の入らぬ合同會社は江界、沙里院、西湖津の三社のみである、創立を終了した合同運送は左の廿く社である

京城、仁川、平壤、新義州、鎭南浦、釜山、大邱、群山、木浦、南京城、龍山、東京城、滿浦、大田、光州、麗水、江界、沙里院、西湖津、宣川（咸興、元山は二月中に創立豫定）

五十五萬圓全額拂込）の創立總會は來る十二日同所にて開催されるが、社長以下役員は大體左の通り內定してゐる
▲社長 高橋甚作▲專務取締役 宮本外治▲取締役 山崎好一、大林信一、大浦秋吉、猿原三郎▲監査役 大野勝貞、原文吉

三品取引所總會

【大阪電話】大阪三品取引所では十日臨時總會を開催、理事淸家豐松、監査役田附政治郎兩氏辭任に伴ふ後任、並に理事一名選任の件を附議した結果、監査役には淸家豐松、理事には現支配人飯田三郎、內田與八郎の兩氏が夫々當選した

新義州運送 十日創立

新義州運送株式會社（資本金五十萬圓全額拂込）の創立總會は十日同所にて開催されたが役員氏名左の如し
▲社長 松岡六太郎▲專務取締役 細川五作▲取締役 安田善一、宿田市太郎、長原國吉▲監査役 大野勝貞
顧問は朝鮮運送株式會社（資本金

朝汽倍額增資正式認可

朝鮮汽船（資本金百萬圓全額拂込）は船舶建造其他事業擴張の爲め倍額增資すべく增資總會で申請中の處八日附を以て正式に認可された、よつて同社では今月末若くは來月早々增資新株一株につき二十五圓を拂込徴收する、これによつて目下進行中の南鮮三近の新造船を完成し、船舶會社合同の資本的評價にも多少の影響を與へるわけである

輸出工藝圖案展 三月上旬に開催

朝鮮輸出工藝協會主催の第二回貿易局輸出工藝圖案展覽會は來る三月十一日から五日間（每日午前九時から午後五時迄）商工獎勵館で開催、一般に無料で觀覽させる

全鮮トラック統制
局鐵の方針注目さる

トラックの統制については鐵道局は自動車業の重要一要目として研究準備を進めつゝあるが未だ最初から全鮮を一會社に集約統合するか、組合結成の線に沿つた道ブロック別で行くか、數ケ道を包括する大地域別統制で行くかは決定してゐない、さらにバス等の旅客業種營業との關係もあり早急なる根本の確定が望まれてゐる、局としては朝運のトラックは朝鮮運送業者の大半を占めてゐて朝運本來の營業から發展しすぎてゐるとみられる現狀から推して自動車部を同社より切離し同社の技術と企業上の卓越性を全業界に公開、資本的統合による業界の繼力保持を唯一の目標としてゐる、しかし廢止地區であり營運の面である點から机上計畫通り行かず漸進的なものと見られる

工業倶樂部發會式

一時延期した朝鮮工業倶樂部の發會式ならびに記念講演會は來る十八日午後四時から朝鮮ホテルで開催されることになつた、當日は陸軍省工政課長和氣大佐、山之內朝鮮軍參謀、陽積殖產局長の講演があるはず

朝取一般取引員
公社債株式賣買
昭和證券株式會社
京城府明治町

物價問答

明太魚の價格

問　生明太魚と乾明太魚の價格は大體どんなにして定りますか、製造された東乾明太魚を漁業組合の手を經て全面的に買ひ上げ之を一手販賣させると言ふのですが結局賣値されるでせうか、販賣統制になつたら生產者と委託業者には何等の影響はないですか（咸南咸興府新水品）

答　東乾明太魚の販賣統制に就ては目下研究されて居る模樣でありますが未だ本欄で御說明する程度には具體化して居ない樣であります、なほ販賣價格は過去における價格、內地の價格との關係その他經濟界の諸般の事情を考慮して決定されて居るのであります

蜂蜜の統制價格

問　鮮內に於ける蜂蜜の統制價格は決定されたるや、若し未だ決定を見ざる道があるや、左の區別に依り御知らせ下さい
一、生產者の卸價格
二、問屋の小賣人への卸價格
三、小賣價格
尚ほ蜂蜜の品位は如何なる標準に依り區別せらるゝや、白色と有色、濃度に依るや（江原准陽郡）

答　蜂蜜の販賣價格は本府ではまだ指定されてをりませんから九・一八價格で販賣しなければなりません（慶北では內地同樣の蜂蜜の價格を指定してをります）なほ蜂蜜の等級も九・一八當時の等級の定め方によらなければなりません

洗濯石鹼公定價

問　洗濯石鹼（青ニッサン一〇〇匁のもの）の最近における公定價格及び其の發表された朝鮮總督府官報日附をお知らせ下さい（咸南新興、金泰潼）

答　御尋ねの洗濯石鹼（青ニッサン一〇〇匁のもの）公定價格は本年一月十四日附の告示第三十八號で指定されてゐる石鹼洗濯石鹼の價格に包含されてゐますから右告示を見て下さい

被服工組聯 本月中設立

鮮內被服品の配給の一元的統制をはかるため、かねて朝鮮被服工業組合聯合會設立準備中であつた被服工業組合聯合會は、諸般の準備を完了したのでいよ〳〵本月中に設立の運びとなり、東京町一九五朝鮮織物會館內に事務所を設けた、なほ同聯合會の書記長には前咸北產業獎勵館主事福田秀市氏が就任した

的な道別集約化を探る方向にもあり、新年度を目前に同の監督方針の推移は統合必至の業界情勢において極めて重視されつゝある

市俄古小麥低落

【市俄古九日同盟】市況閑散乍ら週末關係の賣埋めと株式高に聯り、引際豫ざに見舞はれ低落

大福帳

農業の一般經濟の調整は一應取止めの形勢にあるといふ▲思へば永い歷史をもつ問題ではある▲內外の情勢の逼迫化が農村諸機構の變化を許さず▲農村機構の體制の相混を許さず▲農村機構の體制に急激な變化を與へることは生產力擴充に支障を來す▲といふのが

株式 軟派狼狽 漸騰

前場　外交關係の期待や、渡株不足は更に擴大模樣にあるので軟派の狼狽的踏物現はれて新東百九圓五十錢と前日より小一圓方上放れて始まり、あと利喰賣物もあつたが、これを消化して一躍十圓大關門を突破してトビ五十錢と最近の新高値を示した、その他は滿業六十二圓十錢、鐘紡百四十九圓五十錢、同新八十三圓三十錢とそれぞれ一圓餘方漸騰した

後場（强調）軟派の踏みが一巡模樣となつたので騰勢は一服模樣にあるが、新規買込みは警戒され一般的に强調を示した、即ち新東百十圓四十錢と十錢高、高周波は更に買はれて六十四圓臺を突破し頭勢は侮り難いものがあつた

短期新東大引

	値段	日比較
東京	一一〇、二二	九高
大阪	一一〇、九	二五高
京城	一一一、三	二七高

安全投資時代

アメリカの對英武器貸與案は遂に下院を通過可決され、之によつて米は實質的に參戰したも同然で、今後の成行が注目されてゐるが同問題は現在までに既に言議されたことでもあり、相場の上には織込濟みとなつてゐるため、これによる反響は全然なかつた、寧ろ來年漸く增加模樣となり、國策的な新投資會社設立は早急に實現模樣にあつて、その活動が一段と期待されるので買込んで見てもこれ以上の安値は望み薄くなり、却つて安全投資時代が豫想されて來たので強氣の態度は益々硬化して來た、從つて相場の居所は漸次變りながらも、對外的な警戒氣分殘存し、

擊柝の響

前週末より人氣好轉模樣となつた氣先と新東は一段と强まつて新東は百十圓大關門を飽氣なく突破した▲さき頃までは新東の十二、三圓場みを買目標としてゐたが相場の上伸歩調に伴つて買目標は更に昇められて來たことは注目される▲新投資會社設立と東株證券投資會社との關係を如何にするかゞ問題であつたがこれは吸收合併することに大體內定し持株も興銀へ肩替りすることゝなつた▲一應買上げた株は市場に放出されないことは設立動機からしても九分知り得ることであり今後は玉締めを喰はされることになりさうだ▲從つて空賣筋は狼狽氣味となり一部踏物が現はれ人氣は一段と明るさを加へて來た▲昨今の買氣は全く冷靜であるだけに目先脆く崩れるやうなことはあるまい▲假りに突發的な惡材料によつて急激に擴込まれるとしてもそこは好個の押目となり負直されることになるだらうから下値は豫想出來なくなつた

大陸株暴騰

滿洲においても並船關係の結成が內定されたため、買目標となり、滿洲工作、五圓方暴騰した、その他も激しく買叩いた物を中心に買直して來た、一部には形勢不利と見て途轍買越しする向きも少くなく、目先の材料次第では更に上値に運ばれるものと豫想されるだけに無碍には崩れまいとされ、相場そのものに堅實味がある

高周波上放る

高周波は寄付六十三圓五十錢方上放れてはじまり、あと三圓七十錢の高値まで買はれて近來の新値を示した、尤も高値に對しては一部利喰賣物を出して軟調にすところがあつたが株は依然高く、同株もプレミアム付となつて人氣が旺盛となつたので買方に立つて來た

實物取引

高周波六四圓〇〇一▲東拓五九圓三▲製鐵三圓九▲東棉一九圓三▲西鮮化學七圓三▲無煙炭新一五圓五十五圓四▲小林鑛五〇圓〇▲京南二五▲弘中新三圓三

糸生 氣迷深く 保合

【横濱電話】アメリカ武器貸與案の下院可決情報等を入れ、現物商狀その他休日明け外電眺めに氣迷ひ氣味面淋しく、マベラの手詰め乃至品薄の不漸高內に各限區々一、三錢方小高に保合ひ、先限は十三圓九十六錢から、九十四錢と保合に引けた、なほ今週の前場買入れ

軟派踏み退く

目、米倍局を材料として瞬間的な値上りを期待して買込んでゐた軟派はわが外交筋の一應安定感によつて至つたので、安い買入筋の踏物が現はれ、最も賣人氣が强かつた新東は百十圓臺の戻り新値を示現

買氣はあくまで冷靜であるだけに行過ぎなどの懸念なく、或許反動があるとは考へられない

債券市況

◇勸業債券（甘錢券）（單位錢）

[illegible]	[illegible]	[illegible]	[illegible]

◇復興債券（十圓券）

[illegible]	[illegible]	[illegible]	[illegible]

（日本勸業證券京城支店調）

大阪商品況（大阪電話）

豆粕（入荷進捗）其の後も大連よりの入荷順調である

小麥（減反）農林省發表に依れば、秋播小麥（十六年度）の作付反別は八十萬九十二百八十九町歩で、これを前年に比すれば七千四百七十三町歩（〇、九％）の減反である、三條小麥は順調である

鮮魚青果市況（京城中央卸賣市場調）

現株仲値（十日午前）

◇銀行株 鮮銀、同新、殖銀、同新、商銀、信託、中央無盡、同新 [illegible]

◇電氣瓦斯 京電、同新、北鮮電、西鮮電、南鮮電、京東、東電、日本電、宇治電、滿鐵、同新 [illegible]

◇海運株 朝郵、同新、東洋汽船、朝新、郵船、同新、商船、石川島、航空 [illegible]

◇紡績人繊 朝紡、同新、東洋紡、同新、鐘紡、同新、日本紡、大日本紡、倉紡、日東紡、片倉、人絹、同新 [illegible]

◇化學工業 日窒、同新、電化、同新、昭電工、ラサ工、同新 [illegible]

◇鑛業石油 日鑛、同新、日本產金、朝鮮鑛業、三菱鑛、北樺油、帝石、日石、同新、小林鑛、東拓、無煙炭、朝鮮石油、同新 [illegible]

◇製紙パルプ 王子紙、北鮮紙、同新、日曹 [illegible]

◇拓殖洋灰 東拓、朝鮮拓、同新、帝國繊維、朝鮮洋灰、小野田セメント [illegible]

銘柄	値
[illegible]	[illegible]

株式（十日）

朝取短期

銘柄		寄付	大引	高値	安値
朝新	前	[illegible]	[illegible]	[illegible]	[illegible]
大新	前	[illegible]	[illegible]	[illegible]	[illegible]
東新	前	[illegible]	[illegible]	[illegible]	[illegible]
	後	[illegible]	[illegible]	[illegible]	[illegible]
滿業	前	[illegible]	[illegible]	[illegible]	[illegible]
	後	[illegible]	[illegible]	[illegible]	[illegible]
日鑛	前	[illegible]	[illegible]	[illegible]	[illegible]
	後	[illegible]	[illegible]	[illegible]	[illegible]
鐘紡	前	[illegible]	[illegible]	[illegible]	[illegible]
	後	[illegible]	[illegible]	[illegible]	[illegible]
同新	前	[illegible]	[illegible]	[illegible]	[illegible]
	後	[illegible]	[illegible]	[illegible]	[illegible]
朝窒	前	[illegible]	[illegible]	[illegible]	[illegible]
	後	[illegible]	[illegible]	[illegible]	[illegible]
弘中	前	[illegible]	[illegible]	[illegible]	[illegible]
	後	[illegible]	[illegible]	[illegible]	[illegible]
高周波	前	[illegible]	[illegible]	[illegible]	[illegible]
	後	[illegible]	[illegible]	[illegible]	[illegible]
日立	前	[illegible]	[illegible]	[illegible]	[illegible]
	後	[illegible]	[illegible]	[illegible]	[illegible]
郵船	前	[illegible]	[illegible]	[illegible]	[illegible]
	後	[illegible]	[illegible]	[illegible]	[illegible]
マグネ	前	[illegible]	[illegible]	[illegible]	[illegible]
	後	[illegible]	[illegible]	[illegible]	[illegible]

朝取算定と日歩

銘柄	算定	日歩	代引
朝新	[illegible]	[illegible]	[illegible]
大新	[illegible]	[illegible]	[illegible]
東新	[illegible]	[illegible]	[illegible]
鐘紡	[illegible]	[illegible]	[illegible]
同新	[illegible]	[illegible]	[illegible]
マグネ	[illegible]	[illegible]	[illegible]
滿業	[illegible]	[illegible]	[illegible]
弘中	[illegible]	[illegible]	[illegible]
高周波	[illegible]	[illegible]	[illegible]

朝取短期建玉表

	賣方	買方	建玉數
朝新	[illegible]	[illegible]	[illegible]

大株長期

銘柄	前寄	前引	後寄	後引
東株	[illegible]	[illegible]	[illegible]	[illegible]
東新	[illegible]	[illegible]	[illegible]	[illegible]
鐘紡	[illegible]	[illegible]	[illegible]	[illegible]
大株	[illegible]	[illegible]	[illegible]	[illegible]
大新	[illegible]	[illegible]	[illegible]	[illegible]
滿業	[illegible]	[illegible]	[illegible]	[illegible]
郵船	[illegible]	[illegible]	[illegible]	[illegible]
同新	[illegible]	[illegible]	[illegible]	[illegible]

大株短期

銘柄		寄付	大引	高値	安値
大新	前	[illegible]	[illegible]	[illegible]	[illegible]
鐘紡	前	[illegible]	[illegible]	[illegible]	[illegible]
同新	前	[illegible]	[illegible]	[illegible]	[illegible]
日鑛	前	[illegible]	[illegible]	[illegible]	[illegible]
曹達	前	[illegible]	[illegible]	[illegible]	[illegible]
東新	前	[illegible]	[illegible]	[illegible]	[illegible]
帝人	前	[illegible]	[illegible]	[illegible]	[illegible]
郵船	前	[illegible]	[illegible]	[illegible]	[illegible]
商船	前	[illegible]	[illegible]	[illegible]	[illegible]
滿業	前	[illegible]	[illegible]	[illegible]	[illegible]
日立	前	[illegible]	[illegible]	[illegible]	[illegible]
日魯	前	[illegible]	[illegible]	[illegible]	[illegible]

東株長期

銘柄	前寄	前引	後寄	後引
倉紡	[illegible]	[illegible]	[illegible]	[illegible]
鐘紡	[illegible]	[illegible]	[illegible]	[illegible]
同新	[illegible]	[illegible]	[illegible]	[illegible]
東新	[illegible]	[illegible]	[illegible]	[illegible]
三菱重	[illegible]	[illegible]	[illegible]	[illegible]

東株短期

銘柄		寄付	大引	高値	安値
東新	前	[illegible]	[illegible]	[illegible]	[illegible]
大新	前	[illegible]	[illegible]	[illegible]	[illegible]
鐘紡	前	[illegible]	[illegible]	[illegible]	[illegible]
同新	前	[illegible]	[illegible]	[illegible]	[illegible]
新帝人	前	[illegible]	[illegible]	[illegible]	[illegible]
曹達	前	[illegible]	[illegible]	[illegible]	[illegible]
日鑛	前	[illegible]	[illegible]	[illegible]	[illegible]
滿業	前	[illegible]	[illegible]	[illegible]	[illegible]
郵船	前	[illegible]	[illegible]	[illegible]	[illegible]
同新	前	[illegible]	[illegible]	[illegible]	[illegible]
エラサ	前	[illegible]	[illegible]	[illegible]	[illegible]
日石	前	[illegible]	[illegible]	[illegible]	[illegible]
水產	前	[illegible]	[illegible]	[illegible]	[illegible]

大株短期喰合

銘柄	賣	買	取組高
大新	[illegible]	[illegible]	[illegible]
東新	[illegible]	[illegible]	[illegible]

東京短期喰合

銘柄	賣	買	取組高
東新	[illegible]	[illegible]	[illegible]
滿業	[illegible]	[illegible]	[illegible]

東京現株

銘柄	値	銘柄	値
鮮銀	[illegible]	鋼管	[illegible]
同新	[illegible]	王子紙	[illegible]
拓新	[illegible]	郵船	[illegible]
東亞煙	[illegible]	東株	[illegible]
東新	[illegible]	日石	[illegible]
鐵銀	[illegible]	富士紡	[illegible]

商品（十日）

△大阪棉花　前場當限、先限　後場當限、先限 [illegible]

△大阪綿布 [illegible]

△横濱生糸　前場二節　當限～七限 [illegible]

限月	寄	引
三限	[illegible]	[illegible]
四限	[illegible]	[illegible]
五限	[illegible]	[illegible]
六限	[illegible]	[illegible]
七限	[illegible]	[illegible]

外電（十日）

米棉 [illegible]　印棉 [illegible]　スチール株 [illegible]　アナコンダ株 [illegible]　日米爲替 [illegible]　英米爲替 [illegible]　倫敦金塊 [illegible]　倫敦銀塊 [illegible]

金融（十日）

東京コール 翌日物 [illegible]　無條件 [illegible]　普通 [illegible]

鮮銀帳尻（八日）發行高 [illegible]　正貨準備 [illegible]　保證準備 [illegible]　限外發行 [illegible]

日銀帳尻（八日）發行高 [illegible]　正貨準備 [illegible]　預金高 [illegible]　貸出高 [illegible]　限外發行 [illegible]

對英 [illegible]　對米 [illegible]

各地水物

品名	產地	高値	安値
タヒ	南鮮	[illegible]	[illegible]
レンコ	南鮮	[illegible]	[illegible]
アカムツ	鮮內	[illegible]	[illegible]
カナメ	南鮮	[illegible]	[illegible]
ヒラメ	各地	[illegible]	[illegible]
カレイ	各地	[illegible]	[illegible]
マイワシ	鮮內	[illegible]	[illegible]
イシモチ	鮮內	[illegible]	[illegible]
サワラ	北鮮	[illegible]	[illegible]
ニシン	鮮內	[illegible]	[illegible]
アンコウ	鮮內	[illegible]	[illegible]
アナゴ	各地	[illegible]	[illegible]
フグ	北鮮	[illegible]	[illegible]
イワシ	鮮內	[illegible]	[illegible]
イタチ	鮮內	[illegible]	[illegible]
タコ	鮮內	[illegible]	[illegible]
イカ	鮮內	[illegible]	[illegible]
甲イカ	鮮內	[illegible]	[illegible]

株　株
朝鮮取引所證券取引員
（株式會社）マルダイ取引店
京城府黄金町二ノ一九九
電話本局(2) 3536 6534 4907 7081

大阪出帆　仁川出帆
取扱店　大阪商船株式會社仁川代理店
株式會社 慶田組
電話 四二一番、二一九番、七〇一番

朝取一般取引員
有價證券現物賣買
山本源作商店
京城府明治町一丁目
電話 五五一二、五五二三、五五九四、五五九五、五五九六、六七四〇、六四八九

阿波共同汽船仁川出帆
天津、大連航路 長山丸、京津丸、第三天津丸、大連、日高丸
朝鮮郵船旅客及貨物ノ連絡運輸取扱
仁川府港町四丁目 野口商會 電話一四、一七二番

朝鮮郵船株式會社
代表電話本局(2)一九五番

仁川より 青島・上海への最捷路
朝鮮郵船定期
朝鮮郵船仁川定期出帆
朝鮮運送仁川支店（電話一四一〇番）

三和株式現物店
京城府明治町

茂 福原茂平治商店
朝取證券取引員 有價證券賣買

大原證券會社

東亞證券 現物部 短期部

朝鮮證券取引所最古の老舗
白井友之助商店
育てよ産業 證券投資 銃後の報國

朝日座　清水金一 新興笑劇隊
浪花館　十日ヨリ上映　姉妹の約束　サラトガ
大陸劇場　十日ヨリ　死闘するルイズ　文化映畫　ジャングルの戀
若草劇場　昨日消えた男
明治座　十一日―十六日上映　東京の風俗　妻の樂園　鵜匠
城園　ひよつこ部隊　幻の馬車
京日文化映畫劇場　ドナルドの道草
京龍館　追分あらし　若草
日活 壹樂館　十日ヨリ　文化映畫　ニュース　無明有明
東寶文化劇場　國技大相撲
裸一貫　京劇
和信映畫館　健康行進曲　幼き握手　鐵路を守る